【皇紀二千五百九十二年】 昭和七年三月二十四日 THE KEIJO NIPPO （水曜日） （第三種郵便物認可） 第八千七百七十七號

京城日報 夕刊 三月廿三日（火）

官製人蔘エキス 總督府 蔘精 元賣 寶鍋所 生堂

軍縮會議本筋に入る

我が制限基本案

各國も議長に提出

【ゼネヴァ廿二日發聯合】開會以來前後二旬に亘り各國代表の一般討議を續けて來た軍縮會議は愈よ本會議を以て各國代表の一般討議を終り、廿五日より各國代表部が議長ヘンダーソン氏に提出した軍備縮小提案を詳細に亘り審議することゝなつた、佛國軍縮全權たるタルジユ首相は新內閣組織で政務多端の際にも拘らず廿四日までに壽府に入り、去る十八日ドイツ代表ナドルニー大使が提出した平等主義に基づく徹底的軍縮案に對しフランスの立場より逐一駁撃を加へるものと見られてゐる

【ゼネヴァ廿二日發聯合】軍縮會議に於ける各國代表部は夫々自國の軍縮制限基本原案を議長ヘンダーソン氏の手もとに提出することとなり、日本代表部は本日左の十項より成る軍縮案を提出した

一、聯盟軍縮準備委員會の作製した一般的軍備制限及び縮小條約草案を討議の基礎とす
二、一般的軍備制限及び縮小條約の締約國以外の一國若くは數國の軍備に依り、又は締約國の一國若くは數國の條約上の義務不履行に依り生ずべき脅威に對し與へらるべき保障につき討議を行ふ
三、陸軍又は空軍の縮小には縮小の對象が總兵備に各部署に應み保持を存するが如く實行せらるべきこと
四、都市に對する空中爆彈並に一般非戰鬪員に對する其他の攻擊方法の禁止
五、科學戰及び細菌學的戰爭手段の禁止
六、主力艦の噸數及び備砲口徑の縮小
七、航空母艦の現在トン數の縮小
八、航空母艦以外の軍艦に於ける航空機發着裝備の禁止
九、第八項に掲げられたる協定成立の場合は航空母艦を全廢す
一〇、潜艦の武裝及び航空機搭載裝備制限

衆は更に增加すべく、理事會の空氣は緊張し三月三日の緊急總會開かるゝ迄理事會として果して沈默を續けるや否や疑問とされてゐる

特別議會

【東京電報】特別議會招集は近く閣議で協議決定されるが大體四月中旬頃の模樣である

北海道一區 當選者變更

【札幌電報】北海道第一區開票結果につき石狩支廳管內立會人より異議の申出あり再點檢の結果當選者は左の如く變更された

當選 一三五八九 岡田伊太郎（政友）
次點 一三五八二 一柳仲次郎（民政）

當選確實者 岡山一區 高知二區

【東京電報】岡山一區と高知二區は廿三日當選判明するが當選確實と見らるゝもの左の如し

◇岡山縣第一區（定員五名）
犬養毅（政友）
小谷節夫（政友）
小川郷太郎（民政）
星島二郎（政友）
白神邦二（政新）

◇高知縣第二區（定員三名）
依光好秋（政新）
林讓治（政友）
川淵洽馬（民新）

なほ有效得票數は本日中に判明する筈

十六條適用問題で 聯盟は今から頭痛

まだ適用された前例もなく 徒らに勸告するは有害無益

【ゼネヴァ二十二日發電】上海の事變擴大と共に聯盟の空氣が極度に惡化したのを利用して支那側は規約十六條の制裁規定を要求するかも知れぬと懸念されてゐるが、右規定は未だ適用された前例がないので、聯盟では支那が斯かる要求を提出した場合、之を如何に取扱ふべきやにつき苦心してゐる模樣である、多くの聯盟國は十六條を適用する際は總會全部の行動として之に權威と力を持たせねばならぬとの意見を有し、或る有力聯盟國は理事會が徒らに勸告のみを繰返して何等なす所を得ないとせば、聯盟そのものが困難な立場に陷れ、その存立を危ふくするとして有效な方法につき考慮してゐる

第三次報告は 依然日本に不利

【ゼネヴァ廿二日發電】上海からの第三次報告書は本日發表されることゝなつたが、その內容は第二次報告と同樣で日本に對する聯盟

赤十字副社長 德川圀順公入城

在滿軍隊慰問と 赤十字の視察を終へて

貴族院議員日本赤十字社副社長公爵德川圀順氏は、副參事海江田經秀氏、飯田書記を從へ在滿軍隊、赤十字救護班慰問を終へ廿三日午前九時四十分京城驛着、朝鮮ホテルに投じたが、途中水色まで出迎へた記者に『大正十九年に閑院宮殿下に隨行して鮮滿視察をして以來十年目の渡滿です、在滿の軍隊を慰問し、赤十字救護班の活動狀況を視察して來ました、龍山衞戍病院にも關東の支部から派遣してあるので早速その勤勞振りを見て來ます』と語つた、なほ公爵家は德川御三家の一であり、水戶黃門光圀の後裔、先年公爵の勳功により公爵に陞されたものである（寫眞は右より德川公、海江田副參事、出迎への宮田本府會計課長）

低資二百萬圓を 農耕資金に融通

來年度追加豫算に要求決定 至れり盡せりの救濟

在滿內鮮人の同胞は事變以來の匪賊により、或は天候不順による農作物の不作により、避難せる者も避難せざる者も共に深刻なる打撃を蒙つてゐるので、本府當局ではかねてより避難民に對する應急救濟を講じてゐるが、更に彼等をして新國家に安住さすべく來年度追加豫算として低資約二百萬圓を補助貸の名目で要求することにしてゐる、これは獨り避難民に限らず奥地にあつて生活に窮する同胞にも農耕資金として貸付ける筈であるが、既に財務局長の諒解も得てゐることではあり、目下政友會內閣の緊縮政策を標榜する數額獲得によつてこれが實現は確定的のものと見られてゐる、なほ目下滿洲出張中の穗積外事課長は二十六日歸任の豫定であり、右要件を帶びて直ちに東上、折衝に當る模樣である

美髭を目當てに

探し求めた森師團長 わが部下の忠勇には 感謝せざるを得ない

傷病兵見舞ひを終つて個人的から和服姿で副官を從へブラリと三越に買物に出かけた噂のお爺さん森第十九師團長を探し求めた揚句、やつと洋品部前でつかまへると師團長は『この恰好では』とトンビの襟を掴で卸し乍らカメラの前に立つて次の如く言葉少なく語つた

師團長會議の前に一度傷病兵を見舞ひたいところから一日早くこつちにやつて來た、我隊の傷病兵は五名厄介になつてゐるがみないづれも元氣よくしてゐたのでうれしかつた、軍司令官は廿五日出發の豫定だが自分は少し用があるので、廿四日朝出發しようと思つてゐる、滿洲事變に就いて思ひ出されるのは、今回における我將卒の武勇で兵士といふ兵士は一兵と云へども全く忠誠の限りを盡してゐる、依田旅團が錦州に一番乘りをしたときは流石にうれしかつた、自分はお留守番をしてゐるわけで甚だ申譯ないが、戰地で武勇を立てゝゐる我部隊を見てひそかに感謝してゐる、今度の師團長會議は少し早かつたがこれもやはり處分は今次の事變が關係してゐるのだらう、會議の內容については自分も全く知らぬ、ただ招集されて行くのでただ全くの白紙だ、東京に行つてそこで初めて議題が上るのだが勿論今次の事變が議題に重きをなすだらう五日間で最後の一日は御拜謁をおほせつかつてゐるから大したこともないわけだ、事變の經過報告や色々な軍部の方針內容が批議されるがこちらではそれをただうけたまはつてゐるだけである（寫眞は右より森師團長、北澤副官）

休戰案の 再提議未定

【ロンドン二十二日發電】外務省公報に依れば上海事件に關し英國はまだ休戰調停再提議の手段は探つてない、外相サイモン氏は聯盟總會出席のため二十七日ゼネヴァ行きの豫定であると

小野○團 司令部を進め 全線を督勵す

【上海廿三日發電】小野○隊は今朝○時本部を○○第一線より僅に二百メートルの○○に進め猛烈なる砲火の下に全線を督勵してゐる

一躍國際的の花形役者

聯盟の空氣をみごと好轉させ 調查員案內の大役を果すべく

伊藤事務局次長歸り來る

昨秋滿洲事變に際し、國際聯盟の險惡なる對日空氣をその明晰なる頭腦と流暢なるフランス語によつて見事け飛ばし、一躍國際的の花形役者となつた聯盟帝國事務局次長法學博士伊藤述史氏は本省の招電に接し、廿三日午前十時京城驛通過歸朝したが、途中水色まで出迎へたる記者に左の如く語つた

本省の招電で急遽歸朝することになつたが、近くアメリカ經由來朝する聯盟派遣の調查員の上海及び滿洲の案內役を勤める。事件のまだ生々しい感じのする中に各國の有力者に視察をして貰ふ事は結構なことである。芳澤外相が委員の車道役を勤めると自分が云つたと內地一流新聞に掲載されたが、自分と吉田トルコ大使が案內役で記者の吉田と芳澤の聞き違ひである。上海事件が聯盟で問題になり、何條を適用するか論議の中心となつてゐるが、自分は事變前に任地を離れたので眞相は今の所判らない。然し佐藤代表は聯盟成立以來ずつとその仕事に從事して來た人であり、十分論旨を話し得る人だと確信する

なほ氏は公務の餘暇國際經濟論なる論文を提出し最近東京帝大より學位を獲得した

新國家は

一先づ匪賊の討伐から 日本も協力して

關東軍石原參謀の意見を中央も是認

【東京電報】陸軍首腦部に報告された關東軍石原參謀の意見中の骨子は左の如くであつて、大體中央部でもこれを是認してゐる

一、新國家は將來如何に進むとしても日本が干與すべき限りではないが、好意を以てこれに對すべきである
一、匪賊の跳梁は我權益並に居留民を脅威すること甚だしきが故に將來これが剿滅のため日本も協力すべきである
一、右目的達成のため三ケ師團及び鐵道守備隊を常置する必要がある
一、在滿帝國諸機關の統一は勿論必要であるが新國家の對日方針の見極めがつくまでは暫らく現勢の儘で事態の推移を見るべきである
一、懸案解決による利益は一部資本家に獨占せしむることなく、努めて勤勞無產大衆に振り向けらるゝが如く國家の力を以て徹底的に統制しなければならない

省長就任式に 馬占山急行 風邪を冒して

【ハルビン廿三日發電】健康を損ねた馬占山は數日間靜養の要ある旨醫者の勸告も他に新興新國家の建設を急ぐ爲め風邪を冒して海倫より廿二日夜來哈し、張景惠の後を受け黑龍江省長の就任式を舉行すべく、廿三日午前十時警察隊衛兵を隨へ特別列車でチチハルに急行した、而して廿三日チチハルで省長就任の盛大なる式典を行ふ筈である

上海在留英人 引揚不必要

【ロンドン廿二日發電】英外相發表＝若し砲彈が英人の居留民に落下せば、ビルヂング地下室や避難所に避難させる準備がある、今のところ在留英人の引揚は不必要だ

アクロン號 突如舞上る

【レークハースト廿二日發電】アメリカ一の飛行船アクロン號は廿二日試驗飛行を行ふため格納庫より引出してゐる時突如地上勤務員の手を離れて飛び出し一度空中に舞上つた後墜落、下部の安定盤を破壞した、幸ひアクロン號調查委員は遭難を免れた

國民は力强い 政府を賴る

與黨勝大原因

【東京電報】普選第三次總選舉の結果は議會に未曾有の與黨政友會の大勝に歸し、政府の總選舉完結たる內務首腦部も最初豫想した與黨三百名獲得を超過する三百三十數名に達し、この豫想せざる結果に殆んど啞然としてゐる有樣であるが、勝利の主要起因を左の如く見てゐる

一、政黨政治に對する爛熟期の頂點に達し國民の意志は期せずしてファッショ化の傾にあり、この政局に直面して國民は何等かの力強い政府に賴らんとする意志の反影した事
一、對支問題その他對外的時局の重大化に當面した國民は對支政策の強硬を欲し強力與黨を支持した事
一、民政黨は井上前藏相死刑れ江木元鐵相も亦勢力を失墜してその中心勢力を失つてしまつたので此時局に對し國民は頗る心細く感じた事

良民をまで苦める 三矢條約は撤廢

惡法として非難されたので 新國家確立を機に

大正十四年（民國十四年）六月より七月にかけ朝鮮總督府警務局長三矢宮松氏と奉天督辦長于珍氏との間に、不逞鮮人取締に關する所謂三矢條約なる協定成立し、爾來今日まで繼續されてゐるため、支那官憲は該條約の內容に基づきこれを濫用して在滿鮮人良民を苦めることは一方ならず惡法として、非難されてゐたが、今回新政權確立と共に自然該條約は不必要となつて來たので警務局の意向は、この機會においての斷然二月十七日附を以て撤廢に決定した

更に有力部隊を 上海に派遣か

軍部の方針決定し けふの閣議に上す

【東京電報】眞崎參謀次長は二十三日午前八時半官邸に荒木陸相を訪問し、その後の上海の情勢につき重要協議を遂げ二十三日の定例閣議に提出すべき增兵案につき種々打合せ、午前九時辭去したが、その結果荒木陸相は同九時十分赤坂の私邸に高橋藏相を訪問し上海の急迫せる情勢につき詳細報告し、右事態に應ずる爲め更に有力部隊を上海に急速に增遣する事に陸軍で方針を決定した旨を述べ、これに要する經費の支出につき諒解を求めたる上午前十時より開催された閣議に出席した、一方杉山次官は芳澤外相を訪問して上海增兵に關する陸軍の意向を說明した

增援の甲斐もなく 敵軍散々の態で退却

【上海二十三日發電】江灣鎭の敵は昨夜一ケ大隊の增援を得て午後十一時と今曉三時我第一線を逆襲したが二度とも激戰約一時間餘にして敵は散々の態で死體を遺棄して退却した

敵は裝甲車より猛射

【上海廿三日發電】敵は新たに北停車場に裝甲車を備へ八時頃より我總領事館に向け猛射中、彈丸は電信局、領事館屋上を越え黃浦江に碇泊中の米艦ホーストンイタリー艦リザイアの周圍に頻々として落下してゐる

滿洲回復の 出兵督促 張學良に電命

【上海廿三日發電】在上海國民黨中央執行委員は張學良に此の際速かに滿洲回復の兵を起せと督促電報し、同時に南京で督察部長陳公博は、國民政府は近く滿洲獨立政府討伐策を配置すべしとの意見を發表した

目覺ましい 空軍の活躍

【上海廿三日發電】昨日江灣方面の戰鬪の效果は主として我飛行機と砲兵の威力に依るもので特に飛行機の活動は眞に目覺ましく飛採み、飛返し等各種の妙技に大膽にも敵上五十メートルの低空に降り、敵の密集兵、機銃等を一掃攻擊し光彩を極めた

辭令

【東京電報】總督府事務官 白銀朝則 任行政裁判所評定官（二等）

會

◇總監德川公招待 今井田政務總監は二十三日朝入城の德川公を同日午後六時より官邸に招待晩餐會を開催すると
◇遞信局主事會議 廿二、廿三の兩日に亘り鐵道局會議室で地方主事廿六名參集會議を開く

人

◇森師團長（第十九師團長）▲北澤信三郎（同附副官）▲石川少佐（同參謀）廿三日朝備前國へ
◇森本兵氏（日本生命朝鮮支社長）廿二日歸任
◇渡邊彌幸氏（殖銀理事）廿二日歸東
◇西本計三氏（專賣局事業課長）廿四日午前十時から十五日間の豫定で東上
◇ソシリイ・クスネツオフ氏（露國京城領事）アイ・ロクチン氏（露國通商代表京城支部支配人）新任挨拶のため廿三日本社來訪
◇矢野義男氏（秘書官）同上
◇瀨戶道一氏（京畿道財務部長）同上

あすの天氣（24）

晴一時曇

北支那の高氣壓は優勢となつて朝鮮に擴つてゐる北鮮は晴れ其他は曇つて東岸には雪が降つてゐる氣溫は昨朝より五度內外下つた明日は天氣が良い

昨日最低 二・三攝
今日正午 （四・四攝）

茂平次兒狀 四面にあり

主婦之友 三月號（第一附錄）
お菓子の作り方百種
道具いらずに手輕に出來る畫報式の作り方

（ホツトケーキの出來上り）

▲果然大人氣を博した「主婦之友」三月號の大附錄です。道具いらずに出來る珍らしい和洋菓子の美味しい作り方百種のスバラしい評判さ!!
▲五色刷で美しいお菓子の作り方が親切に詳しく發表してあるので、コレさへあれば、お子樣などでも造作なく、美味しいお菓子を作れます。
▲お菓子は家庭で作つてこそ美味しくもあれば經濟でもあり、衛生的でもあります。お菓子はお料理よりも面白いものです。お菓子百種の作り方が一々畫報式に手をとる如く發表されたので、各家庭で大評判です。
▲安くも一圓以上の價値があるとて大賣行きです。賣切れぬうち急いでお求めください。

第一附錄 第二附錄 第三附錄 第四附錄
通學用男女兒服の型紙（小學一年から六年まで流行の通學服型紙四種を選び縫ふる）
メートル法の速算器（コレさへあればメートル法の何も新しい判る算器）
お雛さまの掛物用書幅（山川秀峰先生が特に描かれた大作を無代贈呈）

四大附錄つき 五十錢（送料五錢）
東京神田駿河臺（振替一八〇番）主婦之友社

陽射しを求めて 子供達は遊ぶ

◇…殘りの寒さもどうやらこの邊が峠か、少し暖くなつて來た。子供等は正直者だ、もう家の中にはぢつとしてゐない

◇…まだ少し弱いお陽射しを受けて樂しさうに戸外に遊ぶ、朝鮮の木ごま遊び、朝鮮語で木獨戲遊びが盛んだ、内地流の獨樂廻しも文字通り幼い子供の獨り遊びによい玩具

◇…總選擧、政友大捷し民政敗る―と號外飛び大供達は政界の噂に忙がしいが、子供等には一向お構ひなし。隣の源ちやんとお向ひ照ちやんと仲好く遊ばうと誘ひ合はして獨樂遊びに興ずる

◇…内地ではモウ梅が綻びた、半島にも花の訪れが近づいて來た、これからがほんとうの子供の天下ではある―寫眞はさく日太平通り所見―

上海の空氣險惡

壯烈なる空中戰 敵機一臺を射落す

小谷大尉機上で戰死

【上海廿二日發電】廿二日午後三時蘇州の敵飛行場偵察の爲め廟行鎭の航空隊機の飛行機三機は同地上空を飛行中、敵の戰鬪機と遭遇し空中戰を演じ見事敵機一臺を射落した、敵機は八百メートルの上空で機關部を射たれ白煙を上げて墜落大爆發となつた、此の空中戰で〇〇飛行大尉小谷進氏は飛行機上勇敢の爲め戰死した、機體は無事歸還

敵の死傷約二千

【上海廿三日發電】廿二日の戰鬪で租界内病院へ後送された支那側の負傷者は二百五十以上で、此の外に後送されたもの約一千あり、同戰鬪には死傷者多々遺棄され當日に於ける敵の死傷は少なくも二千を下るまいと見られてゐる

敵彈落下 居留地を脅かす

小學教師二名即死

【上海廿三日發電】閘北方面江灣鎭、大場鎭方面に移動した際に閘北の敵は二十二日午後六時頃より一齊に邦人居留區域を砲擊、我軍もこれに應戰したが、敵の砲彈、擲彈筒等所に落下し北四川路に火災起り、北四川路一帶の邦人は續々日本俱樂部に避難した。長春路の日本民家から北隣の海軍武官室に延燒した、又東部小學校訓導路にも砲彈落下、中部小學校訓導福田繁一郎、山本正雄兩氏は即死した

愛國機への寄附 引續き申込殺到し

一萬三千圓を突破

われらの愛國機を送らうとする國民的熱誠は日に日にその

熱 を加へ今や朝鮮全土は『朝鮮號獻納運動』に全く包まれ月間と云はず晝夜と云はず各地よりの寄附金が愛國部を賑はしてゐるが、廿二日現在に於ける愛國部で取扱つた寄附金總計は一萬三千六百八十二圓六錢に上り同日は全羅南道羅州郡南平公立小學校兒童一同から送られた一圓五十五錢を筆頭に、京城商業學校生徒二百六十五名からの百三十二圓五十錢等

軍 人分會小學校等の團體寄託十餘、個人寄託四十に達し五十餘件一千二百餘圓の寄託をうけるに至り、いかに朝鮮民衆が我らの愛國機建造を熱望してゐるかを如實に物語つた

素人下宿取締り問題

本町署乘出す

都市の人口に比較して斷然サラリーマンの多いといはれてゐる京城〇であるだけ、學生や一獨身者にとつては無くてはならぬかるべき生活の本據たる下宿屋の數もまたそれに比例して甚だ多く

下宿屋も物價安時代には相當ホクくものであつた、かくて次第に増加の形勢にあるいはゆる素人下宿の出現と日用品値上りの困攻撃に遭遇して營業者は漸く苦境を訴へ初めたが、一方これ等素人下宿の中には堂々たる玄人の客を逃しないから警察の許可も得ずして公然と營業するものさへあり、この際道となり、その

取締方 を警察當局に依頼して來た、本町署では二十日から順次管内八十余軒の素人下宿主を招き種々聽取し取締に關して意見を徴した

徹底を期す 大平保安主任談

右について大平保安主任は語る 今度の通達は從來の取締りと一府徹底せしむるに過ぎないもので、許可を得ずに營業的行爲をしてゐるものはそれが只一人の下宿であつても組合に加入の上組合規定に從はせ、勿論營業税を徴收されます、營業的であるかどうかについては例へば兩親に代つて子供の養育が託されるやうな場合は致方ありませんがその他親類縁故以外のものの同宿人は只一人でも營業者と見て差支へないと思ひます

某素人下宿内儀の話

本町署の招きに應じた素人下宿の某おかみさんは左の如く語つた

私の家には二人のお客さんがをりますが一寸した知合ひといふ程度で親類でも縁故者でもありませんから營業的とおつしやるでせうか、それによつて得る收入が私達の生活を助けることは事實ですが生活を支へる丸ではありません、家が廣いためほんに家庭的にお世話してゐるもので組合に加入し、規定により看板を掲げたい理のものでもないのですお客さんに相て載くか看板を出すか……この點はしばらく考へさして戴くことにしました

月一回は 臨檢して取調べ

本町署當局の方針としては從來から

素人下宿 なるものを認めず、營業的なものはすべて許可を必要とし組合に加入せしめる方針をとり來つたのであるが、今度はこれを一層徹底せしむることになつた。即ち一人の下宿人をおくにもそれが營業的である以上は下宿屋營業の許可と看板を掲げることを必要とするが、營業的であるか否かを決定するには一定の標準なく相當困難を來す一方價格は當然人屋としては當局の素人下宿撲滅から脱れるため表面間借の届出をなして營業するものが出現するやも知られず、これに對し署では

月一度位 の臨檢をなすことになつた。いづれにしても問題は營業的なりや否やに分れる問題である

素人下宿の増加は困る 川本下宿屋組合長談

又下宿屋組合の狀態につき川本組合長は語る

本業者としては色々と組合の規定に支配され又警察の御指示の下に營業し來つたのですから全然自由の立場にある素人屋が漸次増加して本業者の領域を侵蝕しつゝあるといふことは組合側としても言分はあると思ひます、組合加入費は五圓で、營業税は現在立ち消えの狀態で徴集されてをりませんが、素人屋も正當の許可を得て開業なさる分には吾々としても致し方ない所です

晴衣を着た捨兒

二十二日午後八時頃府内明倫洞一八七番地崔正默方軒下に晴衣を着せた生後一年の朝鮮人女兒が棄てゝあつた、同署では接育事業をやつてゐる關係から、此の邊の事情をよく諒察せるものゝ仕業と見られてゐる

慰問の淨財

本門佛立教會京城支部青年團は集めた淨財五十四圓四十錢を持つて廿二日夜本社を訪れ慰問金に託した。本社では直ちにその手續をとつた（寫眞は中央團長中村喜行氏）

廣州盆唐里の 山中に慘殺死體

懷中物なく强盜の所爲らしい 刑事隊現場に急行

二月二十二日午後、京城を距る十一里の廣州郡突馬面盆唐里附近山中に見るも無殘に鋭利な兇刃を以つて慘殺された十七八の若い鮮人男の變死體が通行人によつて發見された、檢證の結果被害者は廣州郡突馬面盆唐里區長崔龍人宋某（二〇）と判明、犯罪發行は發見より四日前の十八日頃に遂行せられたものらしく、懷中してゐた筈の十圓余が紛失してゐるので、强盜の目的を以て殺人したらしい。報告に接した京畿道刑事課では、近來の大事件に俄然色めき立ち刑事の非常召集をなして搜査を開始した、犯人は二十三日午後二時までには逮捕に至つてない

被害者は忠實な男

被害者宋某は十八日主人の使ひで京城まで來り、十圓餘を懷にして歸途についたが、そのまゝ歸宅せず、行方は杳として不明となり、主人は長年使用する忠實なる宋が、僅十圓程の金を拐帶逃走する筈もなく極力搜査中のものであつた

今後は許可營業も 組合經由の要なし

本町署弊風を一掃

本町署管内、保安關係の許可營業手續きがこの程從來の傳統、慣習を破つて一新紀元を劃さうとしてゐる――曰く許可營業者はそれぞれの職業に應じ

組合 を組織し、その數も廿二の多きに達してゐる、在來すく組織せんとしてゐる、新規許可營業を行はんとする者は一、二の例を除いては組合を經由してその申請の手續きをなし許可をうけてみたが、最近にいたり大部分の組合はその實力を過信し、組合加入はとりもなほさずすでに許可されたといふ觀念を事情聽きのため新規營業希望者に抱かせるので種々の弊害あり、このよき實例として既報の京城貸席組合の越權行爲あり、着料請潜頭に迷ふの余儀なきにいたつてゐるが如き惡慘事を惹起して居る、これに對して本町署では直ちにその責任を内査し同組合側に反省を求める所があり、今後かゝることのなきやう

嚴重 に警告を發した、而して今後この種の弊風を一掃するために新規營業希望者は組合を經由する必要なく直接署に出願すればよいといふに改め、その適度をかへることになつた、新規營業許可になつた新規營業者が組合に加入するか否かは、同人の自由意思に一任することになつてゐる。この結果在來の組合員中には當初、同組合に向つて加入金をさめ後月々一定の組合費を納入なしその上何等益する所なきを知り、更に唯一のたのみとおもはれた組合の

實力 も漸く無力に等しきものとあり有名無實の組合に加入の必要なく、相當の脱退者をみるのではないかとみられるにいたつた

羅英哲一派 公判開かる

直ちに傍聽禁止

府内敦義洞九〇番地羅英哲（二二）同清進洞（二）鍾路三丁目和信商會内李龍燮（二）同敦義洞一二〇第一嘉寳三年生李相鮮（二）同敦義洞一〇アクニヤ（二）馬山祥司（二）にかゝる治安維持法違反事件は二十三日午前十一時から京城地方法院第四號法廷で山下裁判長から豫審檢事立會の上その第一回公判が開廷されたが直ちに傍聽禁止となつた

昭和三年十二月後鮮共産黨組織準備運動は鍾路署の

一網打盡 檢擧に遭ひ崩壊した、當時學生府へ猛烈なる潛行運動を企ててゐた同志李宗林韓偉健は風を喰つて浦鹽に逃走した、同地に潛伏すること一年有餘、李宗林は入鮮の機會を窺つてゐた折、偶々昭和四年八月浦鹽公園に於て浦鹽生れの朱貞姫と邂逅、兩名は間もなく思想的共鳴から赤い戀に陷つた、かくて兩人は入鮮の上、京城を中心に鮮内都市の學生府に共産主義の實現運動に着手することを決意し、昭和四年九月朝鮮に潜行に

相携へて 潜入、府内鍾路六丁目の友人崔杜振方に潜伏し當時相洞の金某下宿に止宿中の女性李容姫と連絡をとり、同志糾合の準備にとりかゝつた、間もなく李宗林は、李容姫の情夫洪鎬彦と會合、洪の紹介で羅英哲、李相鮮を識り熟議の結果、京城を中心に全鮮各都市の學生を糾合して遂に純然たるインテリゲンチヤの所謂學生共産黨を組織することに意見一致

李宗林は 〇〇の多くが隣めるイテリゲンチヤの間から蜂起した歴史の前に朝鮮における學生層が餘りに等閑視されてゐるのは朝鮮共産黨運動に於る最大缺點であるとし、刻下の急は學生の共産主義移植でなければならないと力說、一方これに對し羅英哲は近時共産黨が徒らに知識なき農民層に勞働大衆を第一主義として無力なる組織團體を結成してゐると述べ李宗林の主張に深く共鳴し深更に亘つてこれが具體的

實行運動 を協議した結果

一、男女別の秘密結社學生共産黨を作ること
二、各學校内に共産的赤化分子の養成機關たる讀書會を組織すること
三、組織構成はヤチカエー（細胞組織）にすること
四、女子方面はアクニヤ並に李貞姫が主體となること

以上の四項目を決定し李宗林は府内のオール商店を網羅する秘密結社を作らんと企て洪鎬彦と相談の結果府内鍾路二丁目和信商會、東亞婦人商會を始め鍾路一帶にわたる大商店の

店員糾合 に努力してくれるやう依頼し李龍燮もまたこれを諒とし、一方羅英哲は馬山に赴き、馬山青年同盟執行委員李相命らと會合し諾の勞働者なるを資本として同人を釜山方面に向はしめ勞働者となつて都市工場の共産主義化を要求した、かくて一は商店界に工場地帶に學生層に同志は

潜行運動 に出で着々と鄭を徒弟の共産主義化の實現を企ててゐたものであるが、昭和五年十月龍山署に探知され一網打盡となつたものである

森永ベルベット

伏木の大慶丸 消息を絶つ

浦鹽から青島行の途

【廿三日後二時半浦鹽局着電】富山縣伏木港所屬の狹布商船株式會社所有汽船大慶丸（二、七九二トン）は二月十五日浦鹽出帆青森に向け航海中十六日午後二時以後消息不明となつた

妓生を毆る

【仁川】廿一日午後九時頃府内新花水里料理店中の水興（三〇）は數日前平壤から來た實兒を振舞ふべく府内外里朝鮮人料亭日月館で妓生兩名、林山玉、方玉正をあげて豪遊した揚句兒弟二人して妓生を毆打し頭を切つて居る處を妓生の悲鳴をきいてかけつけた仁川署員に取押へられた

自動車の御用
〇〇〇〇タクの元祖
京城驛前 朝日自動車商會 市内タクシー部
電本八二・三三八六

上海からの密使 潜伏中檢擧さる

鍾路署大活動を開始して 府内館洞から引致

海外から謎の男が朝鮮に潜入し、府内の某所にひそんでゐると探知した鍾路署高等課では數日前來大活動を開始し、謎の男の隱所府内館洞四番地を突きとめ檢擧、時局重大の折から事を重大視し、目下極秘裡に取調べ中であるが、偵聞するところによると、右は朝鮮〇〇黨首頭、上海の〇〇の〇〇〇財務部長李裕榮の甥で、昨年不詳上海から、某重大な使命を帶びて入鮮し、何等かの潜行々動をなしてゐたものである

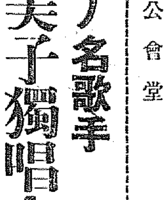

ソプラノ名歌手 宮川美子獨唱會
◇……時 二十五日（木）午後七時
◇……所 京城公會堂
ピアノ伴奏 加納房子
主催 京城日報社 毎日申報社
會員券 白券 二圓 青券 一圓

春の先駆者 コロムビアレコード 三月新譜發賣
義太夫 太功記十段目（尼ヶ崎の段）後篇 竹本津太夫・鶴澤友次郎
早鉾・獅子・羯鼓
獨唱 六騎・印度の歌 ペルトラメリ獨唱
箇・かなしき歌 佐藤美子
松風 尺八合奏
新内 明烏夢淡雪 富士松鶴太夫
本能寺 豊田旭穰
神戸商業大學校歌・神戸商業大學行進曲 神戸商大コーラス團・神戸商大音樂部
小說主題歌 南國女子の唄 新居久子
南國女子刑の唄 渋谷のり子
太陽の娘の唄 渋谷のり子
影を慕ひて 藤山一郎
日本橋から 藤山一郎
心のゆくゑ 淡谷のり子
悲しきインテリのワルツ 淡谷のり子
さのさ節・ラッパ節 内田家勇
漫談 アルコール行進曲 パートン・クレーン
新婚箱根の氣分 柳家三龜松
浪花節 元祿花見踊・楠公 松竹和洋合奏團
唐人お吉 酒井雲
南部坂 天中軒雲月
天野屋利兵衛 吉田奈良丸
紀文大盡 篠田實
千夜の想ひ 阿部徳次
春雨・香に迷ふ 分貿家艷菊
二上り新内・都々逸 福むら貴美子
俚謠 佐渡おけさ節 鏡の家
なつと節 三浦鶴七郎
正調安來節 渡邊お糸
津輕小原節 小川錦蜂
新潟節・大島節 遠藤才三
童謠 春よ來い・椿のお家 大川澄子
あの子のお家・新入生・お馬乗り・山の飯御 金子一雄
收穫・跳び・お使ひ・春 岡島小枝代子
滿洲軍慰問の御歌
金色夜叉 藤山一郎
金色夜叉 林伊佐緒
井上中尉夫人 丸山和歌子
起てよ若人 阿部徳次
我等の滿洲 内田榮一
日本ラグビーの唄 日本コロムビア交響樂團
オー・カナダ
新民謠 大曲小唄 丸山和歌子
十勝民謠・新勝小唄 山一丸郎
詩篇に據る交響曲（ストラヴィンスキイ）ストラヴィンスキイ指揮 コンセル・ストララム管絃樂團
四重奏曲（作品一一二）（フォーレ） クレトリイ絃樂四重奏團
セレナード（K五二五）（モーツァルト） ブリティッシュ交響樂團
ハンガリイ舞曲第一番（ブラームス）
ワルツ嬰ハ短調（ショパン）
キユーピーの饗宴 ベルリン・ダンス管絃樂團
話して御覽 ベルリン・ダンス管絃樂團
ロシア歌曲集
黑い瞳
牝牛ミ
ヤパレロ アレクサンダー・ダンス管絃樂團
（二月廿日發賣）
日本コロムビア蓄音器株式會社
C-9

共同火災保險株式會社 第二十六回事業報告
昭和六年十二月卅一日 貸借對照表

資産	金額	負債	金額
株式拂込金	[illegible]	株金	[illegible]
有價證券	[illegible]	法定準備金	[illegible]
貸付金	[illegible]	納付準備金	[illegible]
不動産	[illegible]	職員特別準備金	[illegible]
營業用什器	[illegible]	職員退職慰勞基金	[illegible]
未收再保險料	[illegible]	責任準備金	[illegible]
未收金	[illegible]	支拂準備金	[illegible]
他店貸	[illegible]	他店借	[illegible]
代理店貸	[illegible]	未拂再保險料	[illegible]
外國代理店勘定	[illegible]	未拂配當金	[illegible]
特約會社預ケ金	[illegible]	身元保證金	[illegible]
預リ證券	[illegible]	特約會社預リ金	[illegible]
供託金	[illegible]	未拂手數料	[illegible]
假支出金	[illegible]	資産償却準備金	[illegible]
合計	[illegible]	假收入金	[illegible]
		利益金	[illegible]
		合計	[illegible]

法定積立金、株主配當金、退職慰勞基金、後期繰越金 [illegible]
右ノ通ニ候也
昭和七年二月十八日
大阪市北區曾根崎上二丁目 共同火災保險株式會社
取締役社長 [illegible]

玄米購買
龍山朝鮮陸軍倉庫
二月二十[illegible]

便所くさみ止
專賣特許 イマン香油
臭氣を止め芳香を發す

淋病と小便檢査
淋病患者は種々の療法に迷はされてはならぬ。一番注意すべきは小便の檢査である。素人で淋病を知るには、小便をコップに探つて見ると糸屑様のものやゴミの様なものが浮いたり沈んだりしてゐる。それが淋菌なのである。どんな大家や博士に掛つて藥を服んだり注射をしてもコップで小便の檢査をして糸屑様の淋菌が直ちに減じない様では無効である。有田ドラッグの淋病藥を服用すれば直ちに痛みが去り、膿が止り、コップに小便を探つて見ると服藥翌日より淋菌が目に見えて減じ、的確なる効能が顯はれ全快するのである
有田音松鑑製
りん病 ばい毒 請合藥
百圓進呈
商會の淋病藥主藥は治淋内服藥として、梅毒藥主藥は驅梅内服藥として醫學上最有効と鑑定
帝國大學醫科大學病院
英米獨佛醫科大學病院
にて拜擧配劑せられ内務省衛生試驗所が檢査指紋せる優良藥を配劑せる事を保證す。若し間違の證言に逆へることを發見せる場合は分析料百圓進呈す
・あらゆる治療も効なき方は全國及び海外の都市に設置せる有田ドラッグ專賣所へ相談あれ
價定 りん病藥 八日分 八圓 四日分 四圓・二圓
ばい毒藥 八日分 四圓・三圓
ニセ藥あり、有田音松鑑製を御買求あれ。
大阪市南區心齋橋南詰
東京市日本橋區通三丁目
發賣元 有田ドラッグ
―全鮮專賣所―
京城府郵便本局前 有田ドラッグ專賣所
京城黄金町三 釜山本町 平壤 大邱 仁川 群山 全州 光州 木浦 大田 馬山 元山 清津 新義州 海州 咸興

京城黄金町三丁目永樂町通り
内科 小兒科 本田病院
院長 醫學博士 本田建義
隨時ノ往診ハ可成午前中ニ御申込ミヲ願ヒマス
入院隨意
普通病室 傳染病室 隔離病室 自宅用 病院用
電話本局 二四四三 一〇九 三八八番

始政廿週年記念 朝鮮大博覽會 名譽金牌
高級銘酒 朝の花
最も嚴格にその品質の優良を語る
朝鮮酒造株式會社製
名實共に斯界の權威

諸官廳御推奬
シャチハタ
萬年インキ台
一日に一萬四千餘圓節約
現在の會社數四萬二千餘社がインキを塗布する從來のスタンプ臺を廢し萬年インキ台使用の一會社に一日一圓の節約しても一萬四千餘圓の節約さる。萬年インキ臺は一度インキを塗ると一年間の使用に耐えて最も經濟的 許可にて實用新案出來
△今後カラ赤紫黑藍色等容器大中小三種
△定價三十五錢より九十五錢迄
△實物見本送料共一切手廿五枚御送附乞ふ
特約店募集
名古屋市中區西川端町 舟橋商會
電話中二七八四番

家庭趣味

初入學の兒童を持つ御家庭へ

學校はよいところ と……言ふ觀念を植付けよ

「幼稚園から仲々學校よ」とか「これだけになつたら小學生ね」等と可愛らしい七本の指を見せて待つてゐたその新年も過ぎて、いよいよ新入學期を迎へる子供さん方の所へは小學校入學のさし紙が屆いた事でせう。子供にとつてそれはどんなに希望に滿ちた事かわかりません。どうか輝しい彼等の前途を祝福ならしめる爲に一段とぞつてよき心備へをなし、そのスタートを眞に意義あらしめてやり度いものです。何といつても小さい

彼等は 學校にあこがれ切つて居ります。若しもこのあこがれの心を害さないやうな子供がありましたらそれは確かに異狀兒ですから親は特別の考へを持たなければなりません。大切なのは此憧憬と希望の心を萎へさせ少しも打ち消す事なく守り育ててやる事です。『そんな惡い事すると學校へ云ひ付ける』からとか『學校へ行けば先生にとても叱られてしまふから』とか、親はさほどにも思はずに脅威を與へてをりませう。子供の方では學校とは、先生とは、そんなこはい所か、と何時の間にか憧憬の心にひびを入らせ、學校に行くのを心から喜ばれなくなります。學校はよい所

先生は よい方、といふ觀念、それは彼等を學校好きにさせる、勉強を好む、素直な兒童にさせる第一階段であります。小學校の入學に下準備が要るものかと思ふ方もありませうが決してさういふものではありません。しかしこれは世間の母が概して普通に自然さういふ心持をもつて導くので特に『あなたは學校に行くのだから』とそ切り切つて敎へるといふものでは元よりありません。第一に躾け生活を暗示すると、幼稚園に行つてる者は別ですがお家庭からすぐに小學校へ入學する者にとつて精神的に、肉體的にも第一大きな變化は團體生活です。可愛いいくで我がまま一杯に擬舞したり

お山の 大將等を許しておくと大勢の中へ入つて、すぐ自他共に迷惑なる卑屈な性質を作り出してしまひます。聰明な母親は社會生活の如何なるものかといふ事を入學前に諄々と說き、初めての、その始終なる團體生活に好印象を與へるやうにしたいと思ひます。健康も亦注意します。通學の距離位は疲勞無しに步けるやう大勢の中に入つて頭痛がするとか、その他の異狀を起したりする際のなきやう、又大便は必ず一定の時間にきまり人手を借りず濟むやうにしておきます。又自分の事は出來るだけ一人でさせる習慣をつけ疑問については出來るだけ解答を與へて

得心を 明瞭に持つ習慣を作つてやります。讀み書きは無理に敎へ込むのはいけませんが遊戯その他で自然に自分の姓名の片假名位は覺えさせておきたいものです。持物に名前を書いて置いても、それが全然わからぬやうでも困ります。又數の觀念を與へておくことは大切な事です。お菓子をやる時一つ二つと數へてやつたり、お風呂から上る時十までの勘定をさせたり等自然の生活のうちに數の觀念といふものを作つておく事その他學用品の選擇等は學校の規定にしたがつてそれに從ひ、決して條分の品、他の生徒と色合、形等の違つた品

贅澤品 を買はない事、それは子供の將來に大きな禍根を殘すもととなりますから。學用品はできるだけ平凡な、ありふれたものを調べてやるのが宜しい。殊に吾子を觀察するのは四六時中大切な事ですが、わけて新入學にあたつては最も肝要な事で、いくら滿七才になつたからとは言へ、届け出で通知が來てゐるからとはいへ、無監察のまま人並みの中へ吾子をつき出すのは大變間違つた事です。監察の結果、少しでも吾子の健康、性能の上に不審を抱くやうな點があればすぐ専門の醫者、又は兒童性能檢査所とか兒童教育相談所といふやうな所へ連れてゆき、適當の處置を執り、病患を除去する事につとめねばなりませんその爲

新入學 を一年延期するが如きは長い將來ある子供の上にかへつて祝福さるべき事柄である事を親自身もはつきり知つて置いてほしいものです

婦人も共に 時局に目覺めよ

本野久子女史談

この際最も大きな切實な問題として考へて居ります事は、滿洲事變の進化と共に、いろいろの方面に危境に立つてゐる國家を思ひ、私共家庭婦人が寄つて飜想しなければならぬ時であります。現在の日本を考へてみると誰でもどんな小さな胸にも憤慨、無自覺、模倣、放縱を見出すことが出來ます。明治維新以來はち切れるやうな元氣と力とをしつかりと國土といふものに結びつけて進んで來てから僅か六十餘年で大半を失ひ、殘つたものは表面的な文明と贅澤に過ぎません。長い間の平和によつて外國の輕薄的な一面だけを模倣する天才的な國民性がよく練磨されたのかも知れませんが、とにかくこの際さうした階段を一蹴して、三千年來育てて來た永久的新進氣鋭の國民とならなければなりません。しかし昔に隱れると云ふのではなく現在あるがままに目覺めるのです、それならさう云ふ國民がどうして出來るかと申せば、それは各人の自覺によらねばなりません、自覺するに早急であつた私共は、眼ずるにも早くあるべきです。それにはどうしても家庭婦人が子供を育てる上にも一家經濟にも最もあづかつて力あるものではないでせうか。

健康第一の裸スキー 【ブイユ發二月十三日發信報通】世界的の避寒地として有名なニースから八十キロ許り奥へ入るとウインタースポーツの勝地ブイユがあるが此處へニース海邊から來た裸な海水着一枚の美人がスキーをはいて出現し豐富な紫外線の中を朗かに滑り廻つて周囲のスキーヤーを驚かした、これが奇拔好みの米國ならさしてセンセーショナルな事件でもないがフランスの斯だけにその尖端振りをカメラに收めんと終日寫眞班に追ひかけられたさうである、寫眞は噂の主となつた水着のスキー美人

神秘 英皇室御離宮 ウインザー城（上）

【ロンドン發國際合郵信】英國皇帝の御離宮ウインザー城は英國有數の古名城で蒼然たる千年の古色を湛へてゐる。今その内部の神秘に就き最近ロンドンの新聞に掲げられたウインザー城放窓長ベーリー博士を取巻いての怪談記事は隨ろ一般の興味を引いた

ウインザー城放窓長ベーリー博士は訪問を受けた同記事の筆者に答へて

「あゝ幽靈譚か、それこそ宮廷内の話題として最も適けしいものだ」

といはれた時には同伴者たる客人もゾツトして惡寒に襲はれ我が座するその十四世紀以來の圖書室を神經的に眺め廻したそこはウインザー城の高い城壁は取圍まれてゐると知りつゝも全く不安の念に閉ざされたものだ。時刻は既に午後であつた。併し此の室には過去の死せる數百年が詰込められてゐるとすれば月日は勿論年でさへて因より問題ではない。若し幽靈が居たとすれば今日迄六百年間も此處に出現してみたに違ひない。

この珍訪問者の筆者を加へた博士以下五人の人達は大丸木の燃え輝く暖爐を取圍んで誰かに語り續けて居た。火は陰氣な闇に影を投げその影は四方を取捲く積上げられた圖書の壁の上に物凄く踊つて居る。晝夜の許い物靜しさは城壁の外界を見下ろす窓を遮斷めてゐる。此時突如靜寂を破つて宛かも念佛を唱ふ步哨の足取りの如きものが聞へ響いてウインザー大公園の暗中から淋しい芥鳥の呼き聲が響いた。その聲は此の城牢の中から呼び起された靈魂の哭きを思はせるものであつた。

客人の坐つた肘掛椅子の後には嘗て黑幽の過去を思はせる樫の大テーブルと蒼色に色の變つた繪があつた此の室には多數のガーター騎士の名前と紋章が記されて居るなど四周の光景は人の心をして平生の狀態を失はしめ幽靈は何うしても此處に居るに相違ないとの感を禁じ得なかつたので客人は冒頭に記載した問を博士に發するに至つたのであつた。博士は語を次いだ。

『君が幽靈の事をいひ出すのを待つて居たんだ。此處の空氣は丁度催眠した欠伸の際に何時迄も幽靈譚を持出さずに堪へて居られないもの併し自分としては幽靈の事を話したくない。自分は神經質な凡人であるしそれに幽靈の事は信じたくない、、、』

此の時博士の息子の嫁御ベーリー夫人口をはさみ

『併しあなたが幽靈とはいはずとも何か此の家の不思議に就ての說明を避けて居られる事だけ御認めになるでせう』

といつたので博士は『それ見た事か』といはぬばかりに絕望的なまなかつた客人をなだめ乍らパイプに火をつけて肘掛椅子の底深く沈んでだまり込んだ。夫人は說明を續けた。

『その不可思議な或者といふのは大層親みのあるものです。だから私達はそれを決して幽靈とは申しません。それは丁度足早に通り過ぎる足音をよく聞くのです。斯うして申上げては甚だ簡單ですが、此の不思議は何も私等を困らせないから不思議の正體も決して突止めやうとはしませんでした』

才猿ノ喜々坊 トリチヤンの巻（11）

岩本善季文 岩本正二畫

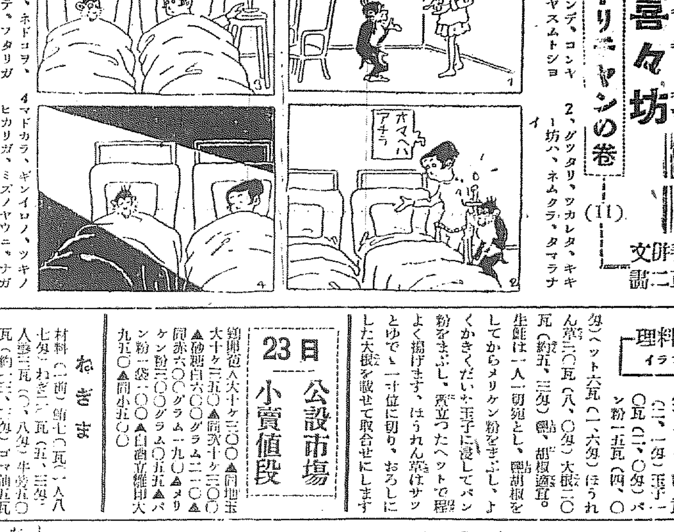

1、ゴハンガスンデ、コンヤハ、ユツクリヤスムトシヨウ
2、グツタリ、ツカレタ、キキー坊ハ、ネムクテ、タマラナイ
3、ホカホカノ、ネドコヘ、フタツナラベテ、フタリガネルト
4、マドカラ、ギンイロノ、ツキノヒカリガ、ミズノヤウニ、ナガレテクル
（トリチヤンノ巻オハリ）

家庭料理 イラフの鮭

材料（一人前）生鮭五〇瓦（約一三、三匁）メリケン粉八瓦（二、一匁）玉子一〇瓦（二、〇匁）パン粉一五瓦（四、〇匁）ヘット六瓦（一、六匁）ほうれん草三〇瓦（八、〇匁）大根二〇瓦（約五、三匁）鹽、胡椒適宜。

生鮭は一人一切宛とし、鹽胡椒をしてからメリケン粉をまぶし、よくかきまぜたいた玉子に浸してパン粉をまぶし、煮立つたヘットで揚げます。ほうれん草はサツとゆで一寸位に切り、おろしにした大根を載せて取合せにします

23日 公設市場 小賣値段

鷄卵百ヶ大十ヶ三〇〇▲同中玉大十ヶ二五〇▲同次十ヶ三〇〇▲砂糖白六〇〇グラム二〇▲同赤六〇〇グラム一九〇▲メリケン粉三〇〇グラム〇五五▲パン粉一袋一〇〇▲白酒立雜印大九五〇▲同小五〇〇

ねぎま

材料（一人前）鮪七〇瓦（一八、七匁）ねぎ三〇瓦（五、三匁）人參三瓦（〇、八匁）牛蒡五〇瓦（約一、三匁）せう油砂糖適宜 ゴマ油五瓦（約一、三匁）（以上で價目算一一二〇となります）

鮪は五分位の角切りにし、ねぎは一寸位の長さに切つておきます。鍋に適宜の水を入れて煮立て、更にねぎを入れてせう油で味を付けて丼に盛り、極く薄く輪切りにした人參一二切れを浮かべます、牛蒡はエグ味を取り去つて笹がきにし、煮立つたゴマ油で炒り砂糖せう油で味をつけて小鉢に盛ります

將棋新手合（二）

於東京市日本橋區濱町二ノ一 溝呂木將棋所

（圖は六八玉までの局面）

飛香 △七段溝呂木光治（東京） ▲初段加藤 敏（名古屋）

持駒▲加藤氏 ナシ

△三三角 ▲五八金右 △六二玉 ▲三六歩 △七二玉 ▲七八玉
△六二銀 ▲一六歩 △九四歩 ▲九六歩 △七四歩 ▲四七銀
△七三銀 ▲四六銀 △六四銀右 ▲三五歩 △同歩 ▲同銀
△五五歩 ▲三四歩（以下次號）

（溝呂木七段評）（下手）四筋の攻撃を放任し、四七銀と引いたのは、三筋と二筋から攻勢を採る方針であるが面白くない弦は三六角成同桂八八角と打つて何ヶ四筋から攻める處である（上手）六四銀右と上つて、本駒組の理想型であるだけに損しよくなつたのである

（上手）飯銀の留守によつて、五筋の位を占めて飯角の働きを留める含みで五五歩と突くのは當然である

（下手）四筋から攻勢を採つても歩が無いので無理であるので三四歩と打つて位を占めるのは當然である

毛皮なめし
仁川製革所 仁川府海岸町 申込次第說明書進呈

外科 レントゲン科
植村病院
院長醫學博士 植村俊二
京城永樂町二丁目 電話本局二七三〇 二九七
副院長 松永信哉

わたとふとん毛布
あさひや布團店
京城府本町四丁目 電話本局三九一〇番

藥
店取扱品の
御問屋
合名會社 大黑南海堂
釜山府辨天町通り丁目

財界はどう動く？

政戰は影響殆どなし 問題は依然日支事變

朝鮮財界人に聽く

第二次總選の結果政府與黨は絕對多數を得、政局の安定とともに政府は今後、かねての聲明通り積極政策を續行するものと見られるが財界に及ぼす影響について有力者の所見を綜合するに、既に豫想されてゐたことだけに特別の變化なき限り影響なきものとしてゐる、たゞ日支問題の進展如何によつては財界の大變化を豫想し、いづれもその成行を頗る重大視してゐる

日銀利下げは早晚實現する 日支事變は豫測出來ぬ

有賀殖銀頭取談

政府與黨の勝利は一般に豫想されてゐたところであるが、政民の差は豫想外に大きかつた、與黨が絕對多數を得、政局の安定を見た上は總ての點に於て劃期的の政府はその所信に向つて力強く政策を實行するだらうが、既に豫想されてゐただけに財界には格別な變化はないだらう

日銀利下は內閣の方針によつて決定される問題であるが前內閣の高金利政策は正貨流出防止のためであつたのだから結局日銀利下は早晚實現するものと豫想されよう・なほ日支問題の成行については自分等の想像も及ばぬところであるが、その進展如何は我國財界に重大關係があり、成行次第では財界に大變化を來すかも知れず、その前途については今何ともいへない

平價切下までには二三年を要す 鮮銀券奧地進出は新國家の幣制次第

松原鮮銀理事談

政府與黨が絕對多數を占め政局の安定を見たから、政府としては今後は力強く政策を實行し得ることになつたが、日支問題がどこまで進展するか將又如何に推移するかは財界と重大關係をもつてゐるが自分は一向見當がつかぬ、現政府が金再禁を斷行した以上、平價切下は豫想されるが目下は實現すまい、英國の如きも金本位制の停止を持續してゐるから、我國に於ても恐らく早くとも二、三年後に實現するのではないかと思はれる

滿蒙新國家の建設が實現したが現在の奉天官銀號を中心にその他の銀行を合せて中央銀行を創設し、それによつて幣制の統一を圖るらしく、今後は相當の發行準備を持つことになり、これに對して日本側の銀行側は鮮銀券を以て準備することになるらしいが未だ何とも判明してゐない以上、鮮銀券が奧地に進出するやうなことは目下のところ望み難いことである

滿洲に於ける當行の支店についても、變化ない限り直に增設するやうなことはなからうが、たゞチチハルには現地の大豆が集まつてゐる關係上支店を新設するかも知れないが、今のところその事は未だどうなるか確かでない

上期末には金融が引弛む

淺川一銀店長談

政友會の勝利は大勝で政局は安定し政府は確實に政策の實行が出來やう寔に結構なことだ、政策は政友會の傳統とは言ひながら

等の新たな事情及價格の不安動搖等を豫想されるが大局から見る時果して何處に落着くか豫想は甚だ困難なるし目先としては上期終り頃迄はインフレーション政策と海外資金の取寄せで金融は相當引弛むであらう

ら必要已むを得ざるもの丶外は極力インフレーションを避けるであらう、輸出の中止、日支事變等に依る支出の膨脹は公債に依る外なく、既に五千萬圓前後の公債發行は豫定してゐるから殘りは日銀引受となりそれだけインフレーションを實現する譯だ、金融界としては目先大した變化はあるまい、併し

一、原料鐵の見越し輸入約定が急增して來たので海外に流れた邦貨金やロックアウトされてゐた砂糖資金の取寄せが必要となつたこと

二、この結果海外における國の需要が激增し國貨の買物が弱くなることこと

燒酎の値上げ 在來燒酎値上に追隨して

昨年三井物產の手によつて業者間の協調を確立し着々と實績を擧げてゐる新式燒酎業組合では、金再禁以來原料品の昂騰と在來燒酎の值上げに伴ひ值上げ案を協議しつゝあつたが、三井物產に於ては組合員の希望と市況の趨勢に鑑み各品共分乃至七分五厘の值上げを決定し近く開催される組合總會に諮る事となつてゐるが、組合員の希望に基づく事とて值上げは早急に實現するだらうと一月一日より實施される見込

近く値上げ斷行 再禁止以來有卦に入つた朝鮮無煙炭

昨年末佛領印度支那のホンゲー炭の內地進出で相當痛んでゐる朝鮮の無煙炭會社では『捨てる紙あれや助ける長谷川』とやらで、金再禁止に依つて完全に不利の立場からカバーされ現在では二割以上の採算好轉であると見られてゐるが過般來月二日及三日の兩日に亘り東京丸の內銀行クラブで開催された無煙炭協議會に出席中であつた朝鮮無煙炭見玉、朝鮮電興吉田、朝鮮無煙炭鑛加藤の諸氏及朝鮮無煙炭組合長高橋東京出張中何れも歸鮮したので內地移送及鮮內大口需要先の今年度五社協定を決定するため來月初旬總會開催の模様であるが、總會は前年度より五萬噸增の井五萬噸と（うち內地移送井五萬噸、鮮內十萬トン）のことだが、この協定增加の根據は鮮內需要の自然增加、內地各方面の煤炭に對する急激なる需要增、內地鐵道及製鐵所の無煙炭使用の增加及鮮地方の各市淨化運動の促進に對する見越らしい。一方値頃としては爲替關係に於けるホンゲー炭の原價昂騰及內地石炭の一割前後の値上げが對策標準として現はれて來たので、長らく不況に惱んで來た斯界ではこの際幾分なりとも採算好轉を目ろみ內地移送に對しては一律に一圓方値上げに決定したが、鮮內需要に對しては來月上旬の總會で各事情を斟酌して一圓內外の値上げを協議する模様である

後任東拓總裁 高山長幸氏說

政友會の大勝で菅原東拓總裁の引退は最早時日の問題となつたが後任には前田子、市來氏、有吉氏等が擧げられて居るが何れも確實性に乏しいと見られ最近高山長幸氏が有力となつて來た同氏は三井物產を振り出しに實業界に入り現に富士瓦斯紡、第一火災、海上、日糖等の重役で政友系元代議士である

利益金處分 東拓下半期

既報の如く東拓では二十二日午後二時より東京本社に於て定時株主總會を開催六年下期決算報告を附議の結果滿場一致原案を可決したが利益金處分案は左の如くである

當期總益金	九、一〇四、七四六、七五
前期繰越金	一五七、三六〇、三三
合計	九、二六一、一〇七、〇七
當期總損金	八、二九四、六二四、六五
差引純益金	九六六、四八二、四二
利益金處分案	
缺損補塡準備金	六五、〇〇〇、〇〇
配當平均準備金	一七、〇〇〇、〇〇
役員賞與金	四〇、〇〇〇、〇〇
配當金（年三分）	四八二、〇〇〇、〇〇
後期繰越	三六五、四八二、四二

中小商業振興 實行委員會

十六日の常員長會議で決定した中小商業振興策に關する二十五名の實行委員は二十三日午後二時より京城商工會議所に於て實行委員會を開催し、既定の振興策十二項について協議した

新興産業展望

無限の境地を持つアルミニューム

現消費は悉く輸入 朝鮮には原鑛豐富

獨逸宰相ビスマークは「吾人の經濟生活は鐵及び石炭を中心として回轉する」と云つた事がある。近代文明の進展はこの鐵と石炭に新らしい必需品として石油、輕銀を要求してゐる輕中輕銀・アルミニユームは近代文明の急テンポの躍進に伴つて加速度にその重要性を累加して來てゐる

平和時に於て非常時に於て輕銀の將來に掛けられた境地は無限なのである、いふ迄もなくアルミユームは諸金屬の中最も輕く、しかも神秘の高いものでその用途は極めて

廣 汎に渡る。家庭用具や醫療機と云ふ方面は今でけ第二第三の問題だ、鐵道車輛は必須をアルミに求めることによつてロスの輕減とスピードの延長が期待され、飛行機はアルミニユーム合成の銀羨を輝かせて興亞をかける、ニューヨクに世界一を誇號して建てられつゝある摩天樓エムパイアビルはその頂點を輕くする爲に外部の壁を荷ふ限りアルミに代へて壯麗な美觀を誇つてゐる、或はまた戰略をアルミでつくれば兵器の積載可能量は倍大するであらうと云はれる、斯様に擲けられてゐるアルミニュームの將來は正しく洋々と云ふべく。

使 命は頗る重大なものだされば昭和五年國産振興調査會は特にアルミニユーム工業振興に關し着々數千圓をついやし、大倉外國に於ても興業の新設や鑛車に重視して本工業の助成確立が叫ばれて來てゐるのだ。世界に於けるアルミの需要は一九十四年の七萬三千トンが十年後廿四年には十七萬トンとなり更に最近は二十二、四萬トンと躍進し來り、そのうち米國が約三分の一の八萬餘トン、ドイツが三萬四千トン、スイス、フランスが各二萬トンを占めてゐるまた日本の需要量は大正十三年に六萬八千ピクル四百十五萬圓から最近に至つて廿二、三萬ピクル、千百萬圓から一千百萬圓に及んでゐる

而もこの日本の需要量は全部

輸 入に依つものであり國産は全然ない有様である。何故か？それは原鑛ボーキサイト、頁岩が發見されなかつたからである。尤も內地でも全然なかつた譯でもない。アルミナ含有粘土ならば愛知縣瀨戶、岐阜縣の多治見並に窯業島、大分、熊本に相當存在はする。だがこんな原料では徒らに生產費が高くつく許りで事業としては成立たない。これと同時にこの事業の根本的條件として日本の電力料金の高いと云ふ難點がある、アルミニューム生產は電力代で現在の市價よりすればいくら高くとも一キロ一錢以下でないと引合はないのであるところが

朝 鮮である。この世界的に重要性を注視されて來てゐるアルミニュームの原鑛に縁思まれてゐるのだ、全羅南道の『アルーナイト』平南に無盡藏に存在する頁岩には何れも多量のアルミナ含有されてゐる。この點に注目した木村殖産課長にては朝鮮南の總督府研究所を兼ねてゐるが、大興窯業技師の見解に依り南鮮で事業採算がとり得る事が判明した模樣である。赴戰江水電の立つ北鮮の事業王野口氏は既に事業着手の具體案を進めてゐるし、一方三菱合名は木府研究とは別個に調査を續けて問題の長津江水電をもつて同工業に先鞭をつくるべく鋭意研究中である朝鮮における輕銀工業の將來こそ新興產業の華々しい一つとして期待するに足るものがある

株式

上海關係の紛糾を憂慮して不冴え 氣迷依然深く浮動

前場 前日總選擧における政友の壓倒的優勢も感ぜうすく氣迷ひ氣分は上海事件が依然錯綜の域となつてゐるのだ、若し上海事件がなりゆけばならばとかの悲觀や希望は果しアトは千々に大いに相場はよいよ〱政局の安定により大局の買方のみの考へではなく、國民一般の考へであらう、之が大いに相場に反映し

買ふべき所 も皆はもの大ありまくれの所から見ると上海への途方の態度が決定した金融が緩和するだけの事は、それは財界の不況に對する回復に必要なものであるから、既に日銀の利下げも實現すると、證券界に於ける資金の需要を增加させて來るから、自然に景氣の一部は回復に向ふ〱目先は當分に見るべく、これらが相場に大いなる勢を生ずる事になるのである、新東の如きは當然押目があれば買ふべき所であると見られてゐる

新東は五十五圓、東新百六十三圓十錢と前日より鞘寄せて東新七十錢方安へ、その他大新四十錢と何れも寄付き引けて、前場の引値に比し東新八十錢高、大新二十錢高、拓新十錢安であつた

後場 前場內地の全く彈力要失的の不勢を眺めて商內頗る不冴の幾先、後場は益々軟化して東新二十四圓五十錢大新七十六圓五十錢、東新百六十四圓八十錢の寄付より、內地惡化から狼狽的の投物が出されて東新は遂に百六十錢擱円弾れを演じ恐怖的場面を見せて擱幕の如く大引した

再興の望充分

目先整理後もの局面

總選擧は豫想通り與黨の壓倒的勝利に歸した。恐らく何人がこんな大きな勝利を豫想したであらう。この點に於てすら正しく名實共に政友會に國民の總意が繋れその積極政策を期待してゐるのである。この期待にそむく政友會では決してない筈である。滿蒙新國家も完全に推戴を決定し着々と新秩序を立て期待の如く新日に態度を基調として新安値へと逆行し

強氣の期待

ば漸次買現しやうとしてゐる。だが材料であるこれらは既に一と相場出し切つたもの許りである。豫定された材料相場にとつて無價値なものは ないのである。それが強弱材料何れを問はず豫想や思惑の相場は必ずや逆行を示すものである。即も豫定材料の出現は常然期待を生ずる強材料が看々と實現して來ても要するに逆の結果を生ずるから、國の出で、強い材料も、もの期待としての相場何應力は、之が新展開を示さない限りないのである、それと

分岐點は爲替相場の成行

を決して閑話するものではなく單に一時的の反動押しのものたらしむると云ふに止まるので、整理を待てば再興の望みは充分にある譯である。從つて目先はまづ見直り安値は買進りに出づるが得策であらうと解されてゐる

相場の彈力性は全く喪失されて來てゐる、目先強弱共に保合分岐の目安としてゐた總選擧が關頭すら考へ及ばなかつた樣な政友會の大勝利を得へて來てゐる事は明かに上げ機運をつくる好個の機會であつたと見られたが株式は極めて無感興の形で却つて時局燃の念を累加せしめて逆に氣配は下げ立つたのである。之を云ふのも現下の株式市價は政友大勝も日銀利下げも滿蒙新國家期待も上海事件の結末如きもすべて之を遂值の中にいれこ丶まで値頭を向上せしめるに充分な材料を限り現在の相場以上、一步も逃へ出る餘地がなくなつてゐるのである。而も目前には三月の季節的金融引締り期間がありこの點においても株價の上の騰貴には無理があるは否めないし、その他增配を期待しるもの、配當復活を見越されるものは名自その見地よりそれを勘定に入れて上げて來てゐる。ここにおいて株式が伸びるや下向くかの鍵は要するになつた一つ爲替相場の成行如何に集中されてゐると見られる。どうしても爲替の著しき低落……少くとも三十ドル割れ見當への低落によつて株價し上と云ふ世界の根低を揺すより外には臨時を期待すべきものは何もないのだ、今後の株式を支配する唯一の力は爲替の低落と見做すべく、ここに相場をおく以外のものはすべて經濟的根據なきものと斷じて好い譯で爲替の成行に深甚の考慮を拂ふの要があるとされてゐる

取組高 二十三日前場までに於ける當地短期主要株取組高は一萬三千五百二十枚でその內大口以上の建玉內容左の通りである

拓新 賣方大林一一〇白井八三〇〇吉野五二〇成清一二六〇松山三〇〇〇德金一五〇▲買方大林一五〇白井八〇〇吉野八二〇〇德金八二〇〇立山一五〇〇松山一〇〇▲買方白井四七〇〇德金一二〇〇松山一〇〇〇▲徳金三三〇〇松山四五〇〇吉野

朝取 賣方各小口▲買方侯取一〇〇京證一六〇

拓新 賣方白井四七〇德金一二〇〇京證一八〇成清一〇〇松山一〇〇▲德金三三九〇立山六一〇白柴一五〇

大新 賣方白井一八〇立山二一〇成清一〇〇松山三〇〇▲買方白井一八〇立山二一〇

東新 賣方白井一、一〇〇京證三二〇立山一五〇▲買方大林一八〇白井一、一四〇山口三三〇成清一一〇松山二八〇吉野三三〇立山四三〇

大阪株式市況

政局の安定により前途政友會の積極政策の續行を期待して人氣は益々強硬となり大局樂觀の買現は愈々明らかで者し當り內外事情より見て日銀の利下げは殆んど時日問題視されて居るし滿洲の擴大と聯盟との關係を考へ滿洲の買入も出來ぬ状態で目先相場が實狀迫つて此の漸次相場は殆ど目先續落の模様である

期米

活氣鈍く無味乾燥 仕手は概ね見送り

前場 政友會の絕對多數を受けて今朝は相當爲を惻破し阪地の小反しと相俟つて當限五四錢と八錢一圓八十五錢先三圓廿四錢と開高に寄付き二節は更に卅錢と引りしも阪地の伸惱み商狀に買意はすアトは再び十九錢を押し總舉相場も大した事はないと見る投手の見送りで週間共清淡に推移十四錢から十九錢所に保合ひを返し十八錢と全く無味乾燥の商況を呈して閉場を終つた

後場 前場阪地の小締りに引締めたが依然不透明の風潮子に繰返し無味乾燥に終つた折柄、後場は阪地の依然不冴にそうけて當限中一圓八十錢先二圓十五錢と軟弱に始り二節には十四錢もつけこの進中心の小高下に終つた

益々氣迷ふ

總選擧の結果政友が絕對多數を占むるに於ては一と反撥は免れないと見られたが相場に少しも反響がないので强氣も茲は一寸氣迷ひを深くし又一方弱氣に於ても政友が何時米價の釣上げ策が行はれるかも知れないと云ふ恐れをなして此處け突込んで賣れないと云ふ立場に置かれてある丈け警戒され仕手は益々氣迷ひを深くし盛蘆高分限らない

倦怠せる米價有の在米が何んとか減り足を見るまでは相場も直れないと見るのが本當かも分らない殊に買方中には買米を希望する者が鵜で只金の欲しい連中が集つての買ひ又へである今後ボカ〱となると或は買疲れを生じ其處に仕手の一部が演じられないとも限らない

米界展望

總選擧に對する國民の總意を清算して見ると民政は政友の半數に達せず政友の大勝に少しも好感を持たず依然頭重き風情である相場の方は政友の大勝に少しも好感を持たず依然頭重き風情であるは全く手の施しやうがない狀態である

大動き至難

問題の總選擧に對し民政はタッタ百四十九名に政友は三百名以上を獲得し全く憲政以來の前例であつたにも拘らず相場には何等の反響もなく依然頭重き風情を脫しない事が賣米氏れに依るは勿論今日阪地堂島氏の入租に依ると米賃有の在米增加と春暖氣に向ふ關係上鈍氣け一奇警戒して買進まず從つて小口買方が難氣を催し吹値待ちに賣りと云ふのが多い結果だとあつたこれは獨り阪地のみでなく當市場に於ても在米の豐富と政友會の絕對多數で思惑ある手口は此

移出依然不振

鮮米は原料の籾が割高の爲め內地との不引合ひに一月以來移出は甚しく減じて居るが依然として鮮高を改めない爲め最近は時に移出減少各精會社においても殆んど空船で出帆する事も珍らしくない狀態である現に今月中旬における仁川港の移出米高に見るも玄米は僅か七千六百二十石で前年の同期に比較すると約二萬石を減じ又白米の如きも二萬八千五百十七石で半減の狀態である更に之れを一月以降の累計を見ると玄米が四萬五千九百餘石で前年の同期より約八萬石を減じ白米は十六萬六千二百九十一石で八萬餘石の減少となつてゐる

の邊丟處に迷ふてゐる向が勘なくないので此の邊は未だ當分どちらにも大動きは望まれない狀態であるに比較して九千四百七十四俵の減少である

大阪市中在米高 大阪市中在米廿三日現在は三百〇四萬九千百三十九俵と前日の在米高に

京城延べ

氣迷濃厚 依然浮動往來

前場 前日阪地の急軟化をうつして商情急變し全く不冴の成行を示せし折柄、今朝は阪地商情の好變をうつして氣配引締め一圓三末廿一圓七十六錢四中廿二圓〆六錢と五錢高に始り、續いて〆九錢と跳ね二回には十二錢と上進したが、阪仁の依然伸力鈍かずして不勢なると戾り待ちの賣物に忽ち惡化して〆三錢と落し、五錢を中心の小高下を繰返しつゝ推移して四回四中二十二圓〆二錢と味なき商狀に閉場の如く大引した、寄引、氣定、出來高左の如し

寄引値 ▲一回三末二一七六…七八四中二二〇六…〇九▲二回三末二一八〇四中二二一二…〇三▲三回四中二二〇五…〇五▲四回三中二一四五四中二二〇五…〇三▲五回三中二一五〇三末二一七五四中二二〇四…九九▲六回三末二一七三四中二二〇一…〇二

氣定 二末二一四〇三中二一四〇三末二一七〇四中二二〇〇

出來高 一六二〇〇石

後場 前場內地の急落と仁川不冴に萎縮せし折柄、後場も續いて各地軟弱に一圓樂觀つて一圓九十四錢と寄付き二回には九十七錢もつけたがこの邊の浮動に終つた

朝取期米本玉表

當限賣方 丸福一〇〇丸ウ二、〇〇〇丸七、二〇〇金メ一〇〇

同買方 丸リ八、五〇〇丸四、六〇〇丸マ三〇〇

中限賣方 丸二、〇〇〇丸大一〇〇金メ一〇、一〇〇

同買方 丸福一、一〇〇丸ツ一〇、四〇〇丸七、五〇〇丸ス一六、六〇〇丸マ六〇〇

先限賣方 丸一一、四〇〇丸大四〇〇金メ一一、七〇〇

同買方 丸福二〇〇丸ツ一五、七〇〇丸ス四、一〇〇丸玉三〇〇丸マ二、一〇〇

堂島前場情報

【大阪二十三日發電報】今朝堂島期米は相場軟派、泉州筋、米穀筋の投げに對し神戸筋、朝鮮筋、優勢に買ひ、岡山筋池田筋等、目先師等利喰ひしてゐた

仁川 丸々角チ丸ナ石祓に等廿一圓五十錢四等二十一圓二十錢一等白米丸仁印八圓九十六錢精良種六錢二厘在來種五錢九厘で何れも品薄に手堅き商狀である

釜山 折角入往に人氣揚げたが一邁に糙米筋の手當の外一寸賣手、手控へ各地期米の不味に賣物七千以あり春暖期接近に氣配二十錢方聞き崩され優良三等二十一圓九十錢四等二十一圓六十錢無格十九圓九十錢等外十八圓九十錢見當を唱へ三千六十五以取出があつた

大邱 春暖期の鼠分迷じに方安値待ちの折柄出廻り二千五百以あり各地期米の不味に手控商勢弱く賣り氣に氣配二十錢方聞き崩され殘良三等二十一圓九十錢殘力三等二十一圓十錢見當である

群山 入往も一寸絕な各地期米も高値は賣られ勝ちにて伸びず入往思惑筋の氣拵けと春暖期の鼠分迷じ瓶薄にて賣手飛びつかず安値待ちに人氣惡く氣配も二、四十錢方下走り丸セ三等二十一圓四十錢一二等二十一圓二十五錢見當を唱へた

株式（廿三日）

朝取短期

銘柄		寄付	大引	高値	安値
朝取	前	[illegible]	[illegible]	[illegible]	[illegible]
朝取	後	[illegible]	[illegible]	[illegible]	[illegible]
同新	前	[illegible]	[illegible]	[illegible]	[illegible]
同新	後	[illegible]	[illegible]	[illegible]	[illegible]
拓新	前	[illegible]	[illegible]	[illegible]	[illegible]
拓新	後	[illegible]	[illegible]	[illegible]	[illegible]
鐘新	前	[illegible]	[illegible]	[illegible]	[illegible]
鐘新	後	[illegible]	[illegible]	[illegible]	[illegible]
大新	前	[illegible]	[illegible]	[illegible]	[illegible]
大新	後	[illegible]	[illegible]	[illegible]	[illegible]
東新	前	[illegible]	[illegible]	[illegible]	[illegible]
東新	後	[illegible]	[illegible]	[illegible]	[illegible]
安取	前	[illegible]	[illegible]	[illegible]	[illegible]
安取	後	[illegible]	[illegible]	[illegible]	[illegible]

豫定と日步

銘柄	豫定	日步	代引
朝新	[illegible]	[illegible]	[illegible]
同新	[illegible]	[illegible]	[illegible]
大新	[illegible]	[illegible]	[illegible]
安取	[illegible]	[illegible]	[illegible]
鐘新	[illegible]	[illegible]	[illegible]
東新	[illegible]	[illegible]	[illegible]
拓新	[illegible]	[illegible]	[illegible]

短期建玉表

銘柄	賣方	買方	建玉數
朝取	[illegible]	[illegible]	[illegible]
新新	[illegible]	[illegible]	[illegible]
新新	[illegible]	[illegible]	[illegible]
新新	[illegible]	[illegible]	[illegible]
新新	[illegible]	[illegible]	[illegible]
取	[illegible]	[illegible]	[illegible]

	出來	高
短期	[illegible]枚	累計 [illegible]枚
長期	[illegible]枚	累計 [illegible]枚
實物	[illegible]枚	累計 [illegible]枚

大株短期

銘柄		寄付	大引	高値	安値
大新	前	[illegible]	[illegible]	[illegible]	[illegible]
大新	後	[illegible]	[illegible]	[illegible]	[illegible]
鐘新	前	[illegible]	[illegible]	[illegible]	[illegible]
鐘新	後	[illegible]	[illegible]	[illegible]	[illegible]
日產	前	[illegible]	[illegible]	[illegible]	[illegible]
日產	後	[illegible]	[illegible]	[illegible]	[illegible]
東新	前	[illegible]	[illegible]	[illegible]	[illegible]
東新	後	[illegible]	[illegible]	[illegible]	[illegible]
日券	前	[illegible]	[illegible]	[illegible]	[illegible]
日券	後	[illegible]	[illegible]	[illegible]	[illegible]

大株長期

銘柄	前寄	前引	後寄	後引
大株	[illegible]	[illegible]	[illegible]	[illegible]
同新	[illegible]	[illegible]	[illegible]	[illegible]
日產	[illegible]	[illegible]	[illegible]	[illegible]
同新	[illegible]	[illegible]	[illegible]	[illegible]
郵船	[illegible]	[illegible]	[illegible]	[illegible]
同新	[illegible]	[illegible]	[illegible]	[illegible]
鐘紡	[illegible]	[illegible]	[illegible]	[illegible]
同新	[illegible]	[illegible]	[illegible]	[illegible]
日糖	[illegible]	[illegible]	[illegible]	[illegible]
東株	[illegible]	[illegible]	[illegible]	[illegible]
同新	[illegible]	[illegible]	[illegible]	[illegible]
東新	[illegible]	[illegible]	[illegible]	[illegible]

東株短期市場

銘柄	寄付	大引	高値	安値
東新 前	[illegible]	[illegible]	[illegible]	[illegible]
東新 後	[illegible]	[illegible]	[illegible]	[illegible]

東京現株

銘柄	値
東株	[illegible]
同新	[illegible]
鐘紡	[illegible]
同新	[illegible]
郵船	[illegible]
同新	[illegible]
鐘新	[illegible]
東拓	[illegible]
同新	[illegible]
日石	[illegible]
富士	[illegible]
日毛	[illegible]

期米（廿三日）

◎朝取仁川

前場	當限	中限	先限
一	[illegible]	[illegible]	[illegible]
二	[illegible]	[illegible]	[illegible]
三	[illegible]	[illegible]	[illegible]
四	[illegible]	[illegible]	[illegible]
五	[illegible]	[illegible]	[illegible]
六	[illegible]	[illegible]	[illegible]
七	[illegible]	[illegible]	[illegible]
八	[illegible]	[illegible]	[illegible]
九	[illegible]	[illegible]	[illegible]
十	[illegible]	[illegible]	[illegible]

後場	當限	中限	先限
一	[illegible]	[illegible]	[illegible]
二	[illegible]	[illegible]	[illegible]
三	[illegible]	[illegible]	[illegible]
四	[illegible]	[illegible]	[illegible]
五	[illegible]	[illegible]	[illegible]
六	[illegible]	[illegible]	[illegible]
七	[illegible]	[illegible]	[illegible]

帳入値段 [illegible] 出來高 [illegible] 累計 [illegible]

東京期米

	當限	中限	先限
前寄	[illegible]	[illegible]	[illegible]
一	[illegible]	[illegible]	[illegible]
二	[illegible]	[illegible]	[illegible]
三	[illegible]	[illegible]	[illegible]
四	[illegible]	[illegible]	[illegible]
五	[illegible]	[illegible]	[illegible]
六	[illegible]	[illegible]	[illegible]
七	[illegible]	[illegible]	[illegible]
八	[illegible]	[illegible]	[illegible]
後寄	[illegible]	[illegible]	[illegible]
一	[illegible]	[illegible]	[illegible]
二	[illegible]	[illegible]	[illegible]
三	[illegible]	[illegible]	[illegible]
四	[illegible]	[illegible]	[illegible]
五	[illegible]	[illegible]	[illegible]
六	[illegible]	[illegible]	[illegible]
七	[illegible]	[illegible]	[illegible]

大阪期米

	當限	中限	先限
前場一	[illegible]	[illegible]	[illegible]
二	[illegible]	[illegible]	[illegible]
三	[illegible]	[illegible]	[illegible]
四	[illegible]	[illegible]	[illegible]
五	[illegible]	[illegible]	[illegible]
六	[illegible]	[illegible]	[illegible]
七	[illegible]	[illegible]	[illegible]
八	[illegible]	[illegible]	[illegible]
九	[illegible]	[illegible]	[illegible]
十	[illegible]	[illegible]	[illegible]
後場一	[illegible]	[illegible]	[illegible]
二	[illegible]	[illegible]	[illegible]
三	[illegible]	[illegible]	[illegible]
四	[illegible]	[illegible]	[illegible]
五	[illegible]	[illegible]	[illegible]
六	[illegible]	[illegible]	[illegible]

取引高 [illegible]

大阪現米驗合

	賣方	買方	取組高
當限	[illegible]	[illegible]	[illegible]
中限	[illegible]	[illegible]	[illegible]
先限	[illegible]	[illegible]	[illegible]

標準氣配 一四圓九十錢

	寄付	前場	後場
◇兵庫	止め	[illegible]	[illegible]
◇下關	止め	[illegible]	[illegible]
◇名古屋 先限	止め	[illegible]	[illegible]

大阪市中綿唱

ストリクトミドリング 三月積	[illegible]
ブローチ 同	[illegible]
ベンゴール 同	[illegible] 不變

鮮內各取

	前寄	前止	後寄	後止
◇釜山 二末	[illegible]	[illegible]	[illegible]	[illegible]
三中	[illegible]	[illegible]	[illegible]	[illegible]
三末	[illegible]	[illegible]	[illegible]	[illegible]
四中	[illegible]	[illegible]	[illegible]	[illegible]
五中	[illegible]	[illegible]	[illegible]	[illegible]
◇大邱 二末	[illegible]	[illegible]	[illegible]	[illegible]
三中	[illegible]	[illegible]	[illegible]	[illegible]
三末	[illegible]	[illegible]	[illegible]	[illegible]
四中	[illegible]	[illegible]	[illegible]	[illegible]
五中	[illegible]	[illegible]	[illegible]	[illegible]
◇群山 二末	[illegible]	[illegible]	[illegible]	[illegible]
三中	[illegible]	[illegible]	[illegible]	[illegible]
三末	[illegible]	[illegible]	[illegible]	[illegible]
四中	[illegible]	[illegible]	[illegible]	[illegible]
五中	[illegible]	[illegible]	[illegible]	[illegible]
◇木浦 二末	[illegible]	[illegible]	[illegible]	[illegible]
三中	[illegible]	[illegible]	[illegible]	[illegible]
三末	[illegible]	[illegible]	[illegible]	[illegible]
四中	[illegible]	[illegible]	[illegible]	[illegible]
五中	[illegible]	[illegible]	[illegible]	[illegible]
◇京城 二末	[illegible]	[illegible]	[illegible]	[illegible]
三中	[illegible]	[illegible]	[illegible]	[illegible]
三末	[illegible]	[illegible]	[illegible]	[illegible]
四中	[illegible]	[illegible]	[illegible]	[illegible]

◇鎭南浦 現物 當限 [illegible] 先限 [illegible] 前日 [illegible] 本日 一千七十五圓

市況（廿三日）

◇大阪綿花

	寄付	大引
前場 當限	[illegible]	[illegible]
前場 先限	[illegible]	[illegible]
後場 當限	[illegible]	[illegible]
後場 先限	[illegible]	[illegible]

大阪綿絲

	前場寄付	前場同引	後場寄付	後場同引
二月限	[illegible]	[illegible]	[illegible]	[illegible]
三月限	[illegible]	[illegible]	[illegible]	[illegible]
四月限	[illegible]	[illegible]	[illegible]	[illegible]
五月限	[illegible]	[illegible]	[illegible]	[illegible]
六月限	[illegible]	[illegible]	[illegible]	[illegible]
七月限	[illegible]	[illegible]	[illegible]	[illegible]
八月限	[illegible]	[illegible]	[illegible]	[illegible]

◇横濱生絲

	寄付	止め
前場 當限	[illegible]	[illegible]
前場 先限	[illegible]	[illegible]
後場 當限	[illegible]	[illegible]
後場 先限	[illegible]	[illegible]

◎現物最優等 六七〇圓

大阪砂糖前後場

	寄付	大引
當限 前	[illegible]	[illegible]
當限 後	[illegible]	[illegible]
先限 前	[illegible]	[illegible]
先限 後	[illegible]	[illegible]

大阪砂糖現物

日糖 (S.T.) 現物 賣買市值 十七圓七十五錢

海外經濟電報

倫敦 銀塊	一九片一六分ノ三
米棉	九十錢安
印棉	休會
スケール	休會
アナゴンダ株	休會
日米爲替	休會
英米爲替	三弗四五仙分ノ一
紐育銀塊	休會

株式現物專門 京城明治町二丁目 大原現物店 本局 一九三番

期米 仁川 新田義民商店 京城 米 期 賣 買

茂平次兇状 【122】

行友李風 作 / 藤井耕造 畫

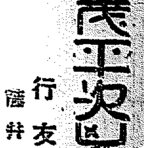

吹雪平（九）

勿論、怪奇ともいへる、不思議とも見られる。殆んど理由の判らない咽喉に迫つた異變のやうですが。

釉を洗へば、秘密の鍵の二重底、夜雨庵一味が肝膽を傾けた謀ひの經緯。

——運よく相手の化の皮を看破つた強味はあるにせよ、表立ては手の着けやうがありません、ソコには味方の魂膽がお留斷に及ぶといふ大きな痛傷があるからで、——

『高が無頼の二人や三人、搦め捕つて公儀へ突き出す分には、何の造作もないことながら——唯、困るのは彼奴等の口、捕く今度の一件が表沙汰にでも成つた曉には、それこそお互の首級や御腹どころではない、七萬石の大名の屋臺骨までグラつき出ず、と申してこの興合、金轡を箝めて飼つて置くといふやうな、一時逃れの小細工は却つて後々の災禍の因——此上は最後の一策、三人の奴等をこの土地で未來永劫に消してしまふ、出も下らせては由々しき一大事、何でも構はない、斬殺して口を封じるより他に手はあるまい』

思ひ切つた隱居の腹案から、小田原あたりの浪人、武藝者の群を狩集め、やがて物騷千萬な今日の出迎ひとなつた次第。

さて、この時に。

前後の形勢何となく、穩かでないと看て取つた、陸尺、駕舁、日傭取き補捉き。

『ソレ！』

とばかりに、二挺の乘物を雪の坦へ抛り出して、一度にサッと蜘蛛の子の散るごとく。

『ヤイ乘物の婦人これへ出ろ？』

白襷東の武藝者の一人不作法に網代の引戸へ手をかける、途端に袖から耳を劈く甲高い叫び。

『不禮者、狼藉者！』

劍もホロロの威丈高、自分でガラリと扉を開いたが、聊か反身に背後へピッタリ寄り添つたまゝ、補襠の袖を重ねて身動きだにしない、男勝りの奥女中藤江、イヤ、大膽不敵の妖婦お蝶でありました

『おッ、御新造へ、もう斯うなつちやア破れかぶれ、猫を冠つてゐるが物はねえ、長玄も御覺悟しろよもし旦那方、お前達一體、これから侍ら惟等をどうし様ッてんだ？』

笠を飛ばすのと合羽を剝ねるのと、鯉口を切るのと、から呼びかけるのが殆ど同時、抱く用意も、逃げ出す仕度もチャンと出來てゐる、圖々しいこと此上なしの熊右衞門。

『ダ、默らう此奴、隱りの正體が露はれた上は、手討にいたす覺悟しろ？』

『どつこい！』

すた飛退る、拔目がない。

『お來なすつたな、ヘッ、大概こんな事だらうと、朝の裡からこの段平の寢刃ア合はせて待つてゐたんだ、憚んながら汝等みやうた鈍刀に、スパ〱斬られて堪る物か洒落臭ねことを吐すねに』

『汝、その舌の根を？』

『サア来い！』

途端に。

『良助、粗相しやるな、道伯殿も見苦しい、良助待ちや！』

乘物の內から藤江の聲が凛々と吹雪の原に響き渡ります。

如何にも見苦しいのは乘物から轉がり出して起きようともせず、兩掌を合はせてワナ〱ガチ〱慄へながら逃ひ廻る長玄の傍目さ。

氣勢に呑まれて武士風の聯役れが、殺氣に焦立つ熊右衞門の耳には、もうその呼びも聞えなかつた

『野郎！』

パチリッ、閃く白刃の火花が散ると、黑白の影が吹雪に入り亂れて、躍る、けし飛ぶ、蹴立てる裕びる、波の飛沫か霧の流れか、血潮、血潮でありました。

『旦那、お助け、イ、命ばかりは』

歯の根も合はぬ泣き聲に、雪を攫んで四ツ這の、納所長玄の鼻先から。

『キャッ！』

悲鳴と共に血と血潮。

『オヤッ？』

藤江の、お蝶の片膝が僅に動いて、稍起き直る身の構へ。

『ヒー、ヒー、ヒー！』

血に染つてノタ打つ長玄の四邊は見る〱鹿の子斑、一太刀浴びたが死に切れないか、微の哆るやうな痛々しい呻き。

熊右衞門はまだ烈しく鬪つて居るらしい。

京城日報
朝刊
本紙朝夕共十二頁

改造 三月號

定價五十錢 改造社

議會主義と獨裁主義
長谷川如是閑

モスクワスの計劃
(古き大伽藍は倒れた！雄渾に躍動するモスクワの全貌！)
僥平名智太郎

上海事件を中心として
安富正造

シベリヤ國境挿話
田口運藏

足利尊氏
直木三十五

新心理主義文學…伊藤整
日露支關係の新展開…茂森唯士
續ギャング氣質…陸直次郎

世界に於けるトロツキイストの現勢
木村毅

弗の支配者メロンス
長谷川進一

砲火渦巻く上海
池田桃川

暗殺のない國…卷頭言

小說 山腹の家…阿部次郎
小說 漁夫…藤澤桓夫
小說 裸の土地…伊藤永之介
戲曲 支那…田郷虎雄
小說 維納の殺人容疑者…佐藤春夫
文藝時評…川端康成
病院風景…太田千鶴夫
交友錄…吉屋信子
枳殼の實(詩)…與謝野晶子
維新志士の牢獄文學…高須芳次郎
彈丸こ犯罪…寮佐吉

政治家としての井上準之助
佐々弘雄

戲曲 刺青奇偶…長谷川伸

レーニンとプレハノフ
向坂逸郎

世界情報
賠償、戰債問題。軍縮會議。ヨーロッパ諸國の諸問題(佛、獨、伊、露)。印度に於ける反英運動。南アメリカ合衆國の二つの困難。蔣介石は復活するか？

漫談 貧
田中貢吉

サラリーマン就職哲學
相良利滿

總選擧展望
馬場恒吾

總選擧『第三期』
大森義太郎

高等青年講座
文部省內社會教育會編纂

春播草花と野菜
農業世界春季增刊

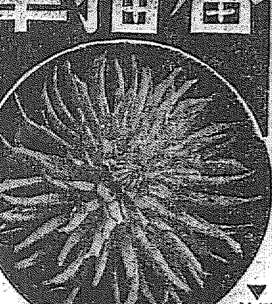

ダーリヤの營利的切花栽培
◇アスターの栽培
◇七寸咲朝顏の作り方
◇金魚草の作り方
◇鷄頭類の作り方
◇珍花トリトマの作り方
京濱地方に於ける生花市場と出荷手引
(家庭用・營利用)春播野菜の作り方
◎茄子と胡瓜の作り方に就て
◎トマトの趣味的栽培
◎サボテン類の保たせ方
◎八重咲ペチュニア
◇草花の配植法に就て
◇ボア・月下香の露地栽培
花暦花占紋所等
實驗記事 ダーリヤの吹き方五種
實驗 耕堂園藝談
特別增刊號 價六十錢
東京 博文館

物理化學辭典
四手井次太郎先生・土井不曇先生 監輯
定價參圓八拾錢
理化學統計年表の大附錄を添附す
進む時代に進む辭書!!!
斯界の要望に依つて生れた本邦唯一の辭典！物理化學學習の合理化された調法至極の辭典！學習能率の增進・時代のトップを切る最良の一大寶典！
發行所 有精堂

牛田式噴霧器
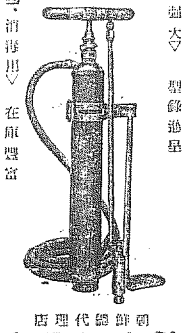
合資會社 泰明商會 京城出張所

歯磨スモカ
パタコの みの

乙女こちや向いてなぜ笑ましやらぬ笑めば白歯がこぼれうとてかいえいえさうではござんせぬスモカ使はぬ歯のみにくさに
定價十五錢

三共新製造の生物學的養毛料 コウモトニック サユリ

入澤達吉先生 岡田和一郎先生 中川清先生
三共特製
烈しき抜け毛、産後の薄毛、フケ、カユミ止めに、
製造元 三共株式會社
定價 大¥2.00 小¥1.20 徳用¥5.00

イースト 胃腸 榮養

小兒も老人も風邪引かず温かに…
專賣特許
日本に唯一 純粹培養(活性酵母劑)

活性効力第一
健康を確かに保証するイースト
藥價至廉 一日量 僅かに五戔
病氣に打勝つ體力を建設し自己の體力で病氣を癒す
製造元 マルキイースト研究所

滿蒙新國家成立近し
國號は大同國
並に國旗を確定す
東北行政委員會議

【奉天廿三日發電】行政委員會は廿三日を以つて政府組織法、各院組織法、その他建國に必要なる一切の法令、條令ならびに國號、國旗、元首の稱號等萬端の審議決定を了した、これで建國のお膳立は成つた譯である

【奉天二十三日發電】建國式を目睫に控へ獨立國家の行政委員會では未決案件の審議進捗に全力を注いだが二十三日の協議會では左の如く決定を見た

一、國號　大同國
一、國體　立憲民主制
一、大統制　世襲とせず民選とす
一、國民議會　一年一回招集す

なほ年號は「大同」と略決定を見た

「大同國」命名由來

【奉天廿三日發電】滿蒙新國家の大同國との國名決定の理由は孔子の禮記內に『天下大同』の文字あり『自治制の完全な發達の下に國家治る』との意味であつて、なほ日本に於ても天智天皇の御即位の詔の中に『天下は大同にして彼此なきものなり』とあり極めて意義深きものなり

五色旗の由緒

【奉天廿三日發電】新國家の國旗に決定した黃地五色には左の如き深き意味が含まれてゐる即ち黃は帝色人種の大同團結、赤は熱誠、青は清新の氣、白は平和と公正、無私、黑は堅實を現はし、新國家を完全に象徵したものである

國號、國體變更に至るまでの經緯

【奉天二十三日發電】過般決定した滿蒙新國家の國名『滿蒙聯省共和國』及『共和制』が廿三日午後二時法制研究會で開れた會議で『大同國』『民主制體』に變更されるまでには議論續出共和、君主、民主の三論を中心の大激論が交はされ遂に形體上共和制・實質は君主制に依る民主制採用に決定を見たものである、なほ決定前に行政委員會は目下宣統帝に勸進を折衝中である

首都は長春、大總統に宣統帝推戴

【奉天廿三日發電】大同國の大總統には宣統帝が推戴される事になつてゐるが宣統帝は就任後間もなく內閣員を引連れ新國家の首都長春に乘出し長春に新國家の政府を樹立する事となつた、從つて六月頃迄には新國家の政治の中心は全部長春に移るべく奉天は省政府の所在地及び四工業の中心都市として進展することゝなつた

露國政府率先して
滿蒙新國家を承認せん

【奉天二十三日發電】北滿の情勢安定と共にソヴエート聯邦當局は態度一變し、列國に率先して滿蒙新國家を承認して友好を結び東支鐵道未解決懸案の解決に當るべしと目下滯奉中〇〇〇氏に慫慂して來つた

在滿朝鮮人救濟
解決方策決定す
十數年來の懸案に
愈よ解決の光明到る

【奉天二十三日發電】滿蒙新國家の成立により十數年來の懸案となつてゐた在滿朝鮮人問題も漸く解決を見るべく期待さるるに至つた、朝鮮總督府田中外事課長、森島奉天總領事代理その他關係當局者協議の結果昨日大體左の如く朝鮮人救濟方策及び今後の朝鮮人問題解決方策の決定を見た

朝鮮人救濟策

一、滿鐵附屬地避難朝鮮人二萬八千名に對しては旅費等を給與し兩三日中に全部原地に歸還せしむ
二、鮮農と支那地主間に年租の契約を結ばしめ朝鮮人の生活を安定せしむ
三、支那人地主は事變以來匪賊の橫行等で資金缺乏の狀態に在るため朝鮮人の年租その他耕作の金融機關より融通す
四、在滿朝鮮人の根本的救濟策には滿蒙新國家成立後商租權等の確立を待つてそれぐ樹立す
五、今後の根本的救濟策確立のため總督府から全滿各地に調査員を派遣して鮮農を安定せしめ得る今後の各種施設を調査せしむ
六、從來學良政權に依り行はれてゐた各種の朝鮮人排擊政策は全部除去せしむ

なほ滿洲事變突發の遠因ともいふべき萬寶山事件は最近日支雙方委員の現地調査の結果無事解決し、鮮農は水田經營をなし得ることとなり、又年來の懸案であつた柳河縣東山農場の紛爭事件も圓滿解決したので同方面の朝鮮人は喜んで水田經營に從事してゐる

事態急迫に鑑み
上海に增兵決定
昨日の閣議にて

【東京廿三日午後三時十六分發至急報】政府は上海の事態急迫に鑑み廿三日の閣議に於て更に上海增兵に決定した

直に〇個師團に〇〇命令

【東京電報】二十三日の閣議は午後一時三十分再開上海方面の情勢急迫に伴ひ更に增兵を決行するについて財政上及び外交上に及ぼす影響に關し愼重協議の結果軍部側の要求に基き愈よ關係の意見一致、午後二時四十五分散會した直ちに〇個師團に對し〇〇命令が發せられた

我主力全線に亘り
猛烈な戰鬪展開
砲聲江灣の天地を震はす

【上海廿三日發電】二十三日午前九時三十分から我が主力の全線に亘り猛烈な戰鬪が展開され砲聲江灣の天地を震はし午前十時半砲聲止み機關銃小銃戰となり、我軍は進擊を開始した、午前十一時半戰ひ酣である

虹橋飛行場を爆擊

【上海廿三日發電】廿三日午前九時卅分我軍飛行機〇〇臺は共同租界西端虹橋飛行場を爆擊し爆彈〇〇個を投下し同飛行場を大破し格納庫を爆擊し引揚げたが、格納庫は目下盛んに炎燒中である

對日要請案に對し
帝國政府の回答
廿三日外務省から發表

【東京電報】芳澤外相は十六日附十二ヶ國理事會の對日通牒に對する回答に付き二十三日閣議の承認を經たるのち午後參內、御裁可を得て直ちにゼネヴアの佐藤大使に宛て至急電訓したが、右回答は帝國政府が聲明書の形式を以てなしたもので外務省は午後六時半聲明書及び理事會議長ボンクール氏宛外相の回答を發表した、聲明の內容左の如し

一、攻擊をなしつゝあるは支那側なるを以て之に對し申入れをなしてこそ有效なるべし、少くとも日本に對してのみ斯かる通告に出づる謂はれなし、日本は支那が攻擊を受け、之に抵抗したる事を以て非とする趣旨にあらざる限り何故我方に向つて抵抗を止めよとなすや

二、十二ヶ國理事の申入れにして例へば上海附近に安全地帶を設定し、日支兩軍の離隔を圖るとか又は衝突を防ぐに足るの保障を提議するとか何等積極的提議を含むものならんにはその意のある所を諒解し得るも、單に日本に對し武器を措つるか、引揚げを期待するは必然**敵に共同租界を支那兵の占領に委せんとするものなり**

三、申入れ中支那は終始紛爭を平和的に解決するの用意あるに拘らず、日本は然らずとなせるは最も不當なる點なり、**支那側の攻擊的措置は平和的聲明あるの故を以て之を許し、日本の防禦的措置は戰鬪的なりとして排斥するが如きは毫も理由なし、**日本は平和的解決方法に依るがため單に理事會多數の決定に基き規約條項に何ら規定し居らざる申入れを受諾するの義務なし

四、今回の申入れは規約十條を引用し居れる所、日本の措置は現定に防衛的なるを以て何等同條規定に觸れるものにあらず

五、各國の對支出兵に於ける如く日本の出兵に際しても日本は聯盟の一員たる支那の領土保全又は獨立を侵害せんとするものならざるは勿論なり、然れど此の機會に再び帝國政府は支那に於て何等領土的又は政治的野心なき事を強調せんとするものなり

六、日本は固より九ヶ國條約上の一切の義務を遵守する用意あるも、同條約調印國以外の國を交へて又調印國の或るものを含まずしてその規定に付き論議するは不便且つ不適當なりと思考す

七、最後に帝國政府は**支那を以て聯盟規約に所謂組織ある國家と思考せず、又思考し得ざる事を強調せんとするものなり、**過去に於て支那は各國の約束に依り恰も組織ある國家なるかの如き取扱ひを受け來れるは事實なり、從來世界は現實に反して支那を遇するに統一國家を以てしたり、その人民は部分的には結合あるも全體として組織され居らず日本は多大の利害關係を支那に有し居るを以て支那に於ける混亂たる情態を以て秩序ある狀態なりとして取扱ひするは不可能なり、支那各地に存在する權力はその地方々々に於て實力あるもののみでその地域を越えて支配する權力資格なし、この事態は支那問題に對し聯盟規約を適用するに當り最も深く考慮せざるべからず、**支那に於て單一なる統一國家の代りに諸種の簡單なる組織體存す、**日本政府は固よりこの現實の事態を直視する事により生ずる各般の推論及び結果を整理調和する事の極めて困難なるを認む、右は困難なるも必要事なり、吾人は眞實に直面するを要す、**支那に何等統制ある政府なく又全主體、完全なる支配を主張し得る權力なき事が根本的事實なり**

八、以上帝國政府は十二ヶ國理事の人道に基く高潔なる申入れに對し簡單にその所見を述べたる次第にして之を要約再言すれば十二ヶ國が日本に訴へたるは恰も既に開かれ居る扉を無理にこじ開けんと努むるに等しく該申入れは寧ろ攻擊を加へつゝある支那軍に對してなさるべきものなる事、斯かる申入れが眞に有益且つ實際的ならんがためには安全地帶設置と云ふが如き具體的提案を包含せざるべからざる事、日本は支那と異なり平和的方法に依り問題解決の意思なしとする點の誤りなる事、而して最後に支那の問題は事實現實の基礎に於てのみ考察せらるべきものなること事實支那は統一ある國家を構成し居らざる事等を述べたものである

更に帝國政府は關係國をして此の異常なる措置に出でしめたる崇高なる目的と人道的努力とを深く諒とするものなる事を繰返へさんとす、帝國政府はこれ等關係諸國が更に考慮を費すに於ては以上帝國政府の述べたる所と所見を一にするに至らん事を信ずる者にして帝國政府は關係諸國に於て支那側をして過去五ヶ月間の戰鬪行爲を惹起す如き挑發的行爲を止めしむるため其の極度の努力を休めざらん事を深く希望す、一部世上に於ては日本に對し戰爭を獎勵し且つ之を希望するものなるが如き惡評を負はさんとする者あるも日本はこれ等は能く退くるものにして日本國民は戰爭及び之に伴ふ避け難き慘禍を厭ふ事に於て何國にも劣らざるものなり、若し二國の努力に依り支那側をして平和的態度を執らしむるに至らば欣幸なり

敵の塹壕に單身躍込む
入江軍曹の勇敢
下元〇團長から感狀

【上海二十二日發電】下元〇團は二十二日朝楊行鎭を占領したが此の戰鬪に於ては幾多の美談を殘してゐるがその中でも第〇中隊の軍曹入江虎雄は勇敢にも敵の塹壕前に於て支那兵を斬り倒し更に塹壕に躍り込んで機關銃を持つた四名の敵兵と渡り合ひその全部を斬り倒し、ピストルその他敵の武器多數を捕獲した、此の機關銃こそ我兵五十餘名を倒せる恨み重なるものなので、入江軍曹の殊勳に對し下元〇團長は感狀を贈ることゝなつた

上保上等兵
重傷を受け奮戰

【上海二十三日發電】金澤〇〇聯隊第〇大隊〇中隊上等兵上保正男は二十日夜江灣鎭北方敵陣突入前敵の猛擊を受け、所屬部隊孤立無援に陷り、同上等兵も頭部に瀕死の重傷を負ひたるに拘らず、最後の突擊の際迄るや昏倒狀態のまゝ打倒れてゐたがむくくとおき上り〇隊の先頭に立つて勇然突喊突入勇戰力鬪を續け、翌朝援軍の來着に依り衛生隊に收容されたが、その鬪戰ぶりは上海戰中の華となつてゐる

民政黨首の變更問題は
目下その時期でない
宇垣總督の選擧感想

【全州にて橋本特派員發】二十三日午後五時半頃、全北道廳にて宇垣總督は記者團に左の如く語つた、

今度の總選擧の結果は全く意外である、併し朝鮮としては積極的な施設をして貰へるからまりとに結構な事だ、民政黨々首のすげかへ問題も目下はその時機でない、やうやく手が揃つたばかりだから特別會議で一騷を起すへたらへでなければとてもかたづくまい

筆頭總務に町田忠治氏
民政黨幹部會で決定

【東京電報】民政黨は廿三日午後二時本部に幹部會を開き筆頭總務後任として町田忠治氏を指命し各氏より今回選擧の際官憲干涉、買收に關する報告あり協議の結果選擧干涉調査特別委員會を設置し町田氏より齋藤隆夫氏を委員長に七委員を指命、更に若槻總裁招待は三月一日行ふに決し散會した

吉田大使
對支調査參與委員任命

【東京電報】吉田トルコ大使に對し二十三日の閣議で左の如く聯盟支那調査委員參與委員に任命する事に決定した

特命全權大使　吉田伊三郎
聯盟支那調査委員參與委員被仰付

宇垣總督
廿三日全州着

【全州にて橋本特派員發】二十三日午前九時晋州の旅舍を出發した宇垣總督一行は晋州神社參拜後全州に向ふ、途中山西南區、南天の各部廳を訪問、官民有力者に接見、訓辭をなし、午後五時全州に着、全北道廳員に訓辭後勝谷邑長より鐵道速進その他に就いて陳情を聽取した

內務省警保局計算
當選者黨派別
二十三日正午現在
政友會二九七名、民政一四四名

【東京電報】開票の結果につき內務省警保局で二十三日正午現在に於て政友二百九十七名、民政百四十四名、無産三名、革新二名、中立十名と計算し再投票のため當選確定せざる岡山二區を政友四名、民政一名、高知二區を政友二名、民政一名と見込んで結局最後の黨派別當選數は左の如くである

政友會	三〇三名
民政黨	一四六名
革新クラブ	二名
社會民衆黨	三名
全國勞農大衆黨	二名
中立	一〇名

政民兩派の獲得總票數

【東京電報】普選第二次總選擧に於ける各黨派の獲得票數は二十三日內務省から發表されたが夫に依ると**政友 五百五 十六萬六千 四百十票の得票數を示し之を民政三百三十三萬 二千四百十九票に比すれば實に二百二十三萬三千 九百九十一票の差**て、前回は第一次政友四百二十六萬百五十八票、民政四百廿六萬二千五百八十票第二次政友三百九十二萬二千十百九十九票、民政五百五十二萬二千二百七十六票である、以上の如く第一回は極めて僅少の差で第一回でさへ百五十九萬八千四百七十七票の開きを見せたに過ぎなかつた

福岡〇隊の戰死傷者

【上海二十三日發電】福岡〇〇隊の判明せる戰死者左の如し

第一大隊
伊藤　少尉
津村　少尉
江口特務曹長
宮地　軍曹

重傷者左の如し
中隊長　松山　大尉
豐島特務曹長
他曹長一名、軍曹三名、伍長六名

松田南洋長官
廿三日出帆赴任

【東京電報】新南洋長官松田正之氏は二十三日午前十一時橫濱出帆近江丸で赴任の途に上つた

林軍司令官
傷病兵を慰問

【京城】林軍司令官は廿三日午後一時龍山衛戍病院に傷病兵を見舞ひ、約二時間に亘り慰めの言葉をつくして立ち去つた

人

◇原本鐵道陸軍少佐（關東軍新參謀）赴任の途廿三日夜京城通過北行

南山蛙

◇……これはいさゝか時效ものだが漿父のやうに趣味なクリスチヤンとして聞えてゐる不二興業專務の三井榮長氏がまだ木府技師時代の大正十二年のと關東大震災慰問使として故天日常次郎氏らと東上した際さる旅舍での出來事、三井さん早朝から何かしきりに部屋中を捜し廻つてゐる、同伴の二人が聞いて見ると、昨夜緊めて寢たはずの越中褌が紛失したとのことなのでこれは大事とばかり三人がゝりで大捜査したが杳として行方がわからぬ、そこへボーイが紐のついた白い布をブラ下げながら『ゆうべ浴場にコンナものがお落ちてゐました』と恭しく捧げて來たもんだ、さるホテルだつたといふことだが、これは三井さんのためにナイショにしておく……

◇……半島唯一のセロニストとして聞えてゐる朝鮮ホテル會計課の本宮德夫君今回クレーカルテツトを組織して朝鮮樂壇に貢獻しようとつとめて居るが、この程同好者に招かれて全南光州に赴き演奏會を開いたが、主催者側から前以て聽衆に曲目の解說をして呉れと賴まれた、演奏度胸は人並以上の同君もこれには參つたが、是非との事でヤット納得し壇上にたつたまではよいが、サテしやべれない、しばし聽衆をみまもつて居たところ、聽衆の中から『唖なのかい』と野次が飛び出たので、同君も少し癪に觸つたお蔭でどうやら口が開いて兎も角やつてのけた、樂室に歸つた同君『もう前口上は眞平々々』流石のシークボーイも余つ程參つたらしい——

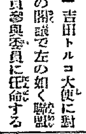

◎地方の御方樣は振替又は代引にて御註文願上候
嚴重時間調査濟高級品
全國的に大量販賣

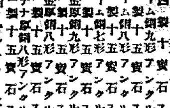

實用正確　優美堅牢

クローム側十形アンクル 瑞西製十石入　四円五十錢
クローム側九形アンクル 瑞西製十石入　五円三十錢
クローム側九形アンクル 瑞西製十五石入　六円
クローム側八形アンクル 瑞西製十五石入　六円五十錢
クローム側七形アンクル 瑞西製十五石入　十円
十八金張側九形アンクル 瑞西製十五石入　十円
十八金張側八形アンクル 瑞西製十五石入　十円五十錢
プラチナ張側八形アンクル 瑞西製十五石入　十七円

◎何れも正絹リボンサック及十五ヶ年保險證附
◎正直は最後の勝利
新著 大カタログ 御送呈
大阪九條通貳丁目　仲庭時計店
振替大阪七六二三五番　電西一六六八

全國一
カタログ進呈
菊と朝顔
兵庫縣甲子園

株
◎擴張の爲移轉
今般業務多忙に付下記へ移轉仕候間精々御下命を乞ふ
株界指針　山本時報　申込次第無代進呈
紹讀を博せる當店編「金輸再禁止と株式相場」を讀んで定期と實株の運用あれ
大阪株式取引所一般取引員
山本政太郎商店
大阪市東區今橋二　電話本局五〇八〇番

タイヘイ・レコード
三月新譜特選　全國一齊發賣
浪花節　孝子迷ひの印籠　三代目　吉田奈良丸
浪花節　鼠小僧次郎吉　木村松太郎
浪花節　雷電小田原相撲　京山幸枝
浪花節　俊德丸　宮川吉野
浪花節　因果兄弟　大洋洲香海
浪花節　乃木將軍と辻占賣　天光軒滿月
流行小唄　霧の雨　黑田進
流行小唄　過ぎた昔が花なのよ　山田美奈子
ジャズソング　オヤ〳〵失禮まあ失禮　黑田進
時局小唄　浮世小唄　タイヘイジャズバンド
琵琶　譽れの旗手　川鳳旭鳳
乃木將軍　正派肥後節
惠みの乳　辻中藝水
童謠　僕等は兵隊さん　服部悦子
童謠　押しくらまんじゆう　合唱　水野鏡子
童謠　お猿のお芝居　豐田歌子
童謠　狐の嫁入　稻生喜久代
兒童劇　昭ちやんの日の丸號　日本兒童劇協會　長谷山峻彦
軍樂隊　分列式通步行進（改正）　兵神喇叭修得團
端唄　二上り新內・都々逸　吉柳小歌
端唄　御所のお庭　初代　菊之助
俚謠　潮來出島　三味線　福之助、久福
俚謠　佐渡おけさ　山根淺吉
俚謠　小原節　小原太助
俚謠　江差追分　紫村すみ
萬歲　月形半平太　砂川捨次
落語　須磨の仇浪　荒川歌江
遊散船　笑福亭枝鶴
浪曲　赤穗浪士　大東耕郎
椿姫　里見義郎
スパラシイ流行時局歌
噫軍神古賀聯隊長　黑田進
噫悲壯なる騎兵隊　橫田良一
大滿洲軍行進曲　草原敬二
血染の日章旗　橫田良一
出征看護婦の唄　日野浦勝一
滿蒙陣營の夢　ヴアイオリン　マンドリン
最寄蓄音器店にて御聽上を…（カタログ進呈）
兵庫縣今津町　太平蓄音器株式會社

珍花
春季園藝目錄（無代進呈）
珍種球根野菜草花種子ばらつゝじさつき觀賞植物各種鉢植花卉苗朝顏
園藝獎勵のため巨大輪グラジオラス五球草花種子三種寸咲朝顏一袋送呈致します但シ實費送料切手試拾錢要す
奈良縣磯城郡耳成村常盤
不二園藝場營業部

專門名藥療法

脊髓病　神經痛　リウマチス　骨膜炎
手足しびれ、背筋痛み痺れ、腰、脊筋、肘、膝、關節の痛み半身麻痺不隨、足腰引つり立たず、步行困難、步行中の大骨高くなる、骨サリ腺の出る、排尿困難等の人々に內服して効能のある名藥なお知らせしたし多くの人が內服實驗して非常の効能に大喜びです、すぐ御照會あれ
無代進呈『アゲマス』この廣告切拔新聞名記入の上申込あれば安全自宅療法書を無代進呈
○兵庫縣明石市中町　大平堂脊髓藥本家

本欄扱　大阪高麗橋五　昭廣社改稱　東邦新聞通信社

社説

政友會の壓倒的勝利
選擧の結果は何を語る

總選擧の結果は、開票未了の三區の結果を待つまでもなく、廿二日の開票の結果で最早決定的に判明した。それによると、現黨政友會二九八、野黨民政黨一四八、中立一一、社會民衆黨三、勞農大衆黨二、其他二といふ數字の示す通り、政友か民政かの勝負は、實に百五十の大差を以て現黨政友會の壓倒的大勝に歸した。かくのごときは、一昨年の濱口内閣の記錄をはるかに凌駕し、大正九年の原内閣の二八二名獲得の歴史をも訂正するわが議會史上空前の現象で、犬養内閣はこの普選第三次の總選擧の結果、こゝに國民の絶對的支持を受けるまでになつた。解散前の二百に足らぬ第二黨が、解散による總選擧において爾らこの絶對多數を獲得するに至つたことは、政府與黨の宣傳を無條件には容認出來ぬとしても、兎も角、總選擧の名において國民の總意がこの結果に反映したものといふべきである

◇

犬養内閣は、何は兎もあれ、この大いなる勝利によつて、解散前の不自然なるかたちを改めた。これを犬養内閣からいつても、解散の目的は十二分に達せられ、政黨運行の不能は可能になつたとはいへ、らんより、爲さんと欲して爲し能はざるものなき狀態に置かれのである。かゝる有利なる環境に置かれた以上、犬養内閣も改めて大いに爲すあらんことを期するであらうが、われ等もまた犬養内閣にこれを期待することが頗る切だと思ふ。大體において、國民の大多數が、何故か、それとも今次のこの結果は犬養内閣をして大いに爲さしめんとする意圖に基づきたるものと判斷することを許しと考へるからだ。こゝにおいて問題は自ら今後にある。果して犬養内閣は克く國民大多數の期待に副ひ得るやであらうか。時恰も内憂外患を同ふして到るの重大時機に際會してゐる國民の犬養内閣に望むもの、犬養内閣の爲さねばならぬことは極めて明瞭である。犬養内閣はまづ以てこの使命を自覺すべきである。この使命を遂行し、或は爲し能はざるたき多數をたのんで爲すべからざることを爲さんごときあらんか、犬養内閣に對する國民の期待は失望に變り、失望は不信任に變り、不信任はやがて犬養内閣に對する呪咀となるであらう。

◇

犬養内閣の興亡は政友會の今回の勝利を正當に對して、われ等は一層以上の如く戒愼し以上の如く注文するものではあるが、今回の總選擧において、政府與黨が果して其の云ふが如く堂々の陣を張り、果してその言責にするがごとく公平に片手落ちがなかつたか、今日俄かにこれを判斷し難きものあるとしても、多數の選擧區において、いはゆる與黨の新顔候補が最高點の當選の榮冠をかち得てゐるものすくなからず、高點ならざるまでも百名近くの新顔の當選者を出したる事實は、過去の選擧において政友非難のありたる政友會としては、やゝ面目を改めた觀がないでもない。勿論、新人の出現は、犬養内閣の手柄ではないとしても、議會淨化の一因ともなり、今回の總選擧における偶然の收穫の一つといひ得るかもしれぬ。殊に、新人中の新人として、わが議會開設以來最初の朝鮮人議員としての朴春琴氏の出現こそ、政府中の收穫ともいふべく、政友會内閣の總選擧において朴氏の當選を見たことは、或る意味においてその名譽恢復の一つともいへる。即くとも從來の政友會に冠せられたる汚名は、政友會をして三分の一の新顔議員を以て新陳せしめたることゝ、朴氏を議會に送り得たることゝで、幾分輕かるべきだと思ふ。

◇

一方、解散議會において絶對多數を擁してゐた野黨民政黨が、總選擧の結果、僅か百四十名に及ばぬ小數黨に轉落したことは果して何を語るか。民政黨はこれをすべて政府の干渉の結果と稱してゐるが、政府側の干渉が甚だしかりしか甚だしからざりしかは別として今回の民政黨大敗の原因の多くは、政府側にあるよりもむしろ民政黨自身にあつたのではないかと思ふ。勿論、在野黨といふハンデキャップもあつたであらうが、かつては田中内閣の總選擧において今日同樣の在野黨として、これら程度の香しからぬ諸條件を具備しながら而も露骨なる干渉に締めつけられながら、敗れたりと雖も田中内閣の心膽を寒からしめたる民政黨が、在野黨として未曾有の慘敗を喫したことに對しては、われ等は民政黨自身において考ふべき多くのものがあらうと思ふ。われ等をしていはしむれば、それは國民大多數の眼に映ずる民政黨が昔日の俤を失ひたるばかりでなく、その最近の行動において國民を失望せしむるものがあつた結果と斷ぜざるを得ない。濱口氏なき後の民政黨、若槻内閣の不自然なる崩壞、安達井上兩氏を相次に失つた民政黨、と考へ來れば、今回の敗勢もかならずしも偶然ではないと思ふ。

◇

無産諸政黨のあまりにも無殘なる敗北、普選第一次よりも第二次、第二次よりも第三次と、次第に隆興すべき筈の無産政黨が、全く期待と豫想を裏切つてゆくのは何故であらうか。われ等はこれを現代日本の最も大きな不思議の一つとはしないが、その結果のあまりにも慘憺たるを見ては、改めて無産政黨なるものゝ姿を見直したくなるのである。これは兎も角、要する今回の總選擧は、かく犬養内閣の旋風的勝利を以て終幕を告げたが、この勝利の日においてこそ犬養内閣の最も大いなる決心と愼重がなければならぬことを絶對に希望しておきたいと思ふ。

總督府へ就職の幸運者は三十名
實行豫算方針など局部長會議で決定

本府定例局部長會議は二十三日午前十一時より本府第三會議室に於て開催、正午散會したが會議の内容は次の如くである

一、七年度實行豫算査定方針　追加豫算は不成立豫算の編成當時に比し財界方面が見直つてゐるので、歳入見積りは適宜に變改を加へること、なほ實行豫算は前年度豫算の範圍で極度せねばならぬが、特殊態度の要求をなすと共にそれ以上のものは追加豫算において要求すること

一、在滿同胞の保護救濟事務に從事する臨時員十五名の臨時は終つたが更に必要に應じて臨時員を繼續して俸給を期すること

一、本年度卒業生の新規採用は大學官卒十名、專門學校卒二十名、計三十名とすることとし但し今年採用の高等文官試驗合格者は全部屬官として採用し從來本府にて高等試驗合格者を行つて來たが今度は各道・各局にそれ〴〵採用官廳に委ね一任すること

なほ新規採用の帝大卒三十名は昨年の有資格者七名、無資格者十四名、計二十一名に比し九名の増加採用することになつてゐるが、被採用者は朝鮮人二十名、内地人十名の割合となつてゐる

新堂里紛擾
解決遷延
會社側は頓着せず墾地斷行

新堂里小作人爭議は地主側の退耕料として三ケ年分小作料の支拂を明に依つて大部分は個人的解決の模様だが、その後組合側では三ケ年分の小作料では不足らしく、廿日再び與圖を訪問して、會社側の意響を叩いたが、會社側では最早や絶對に追加支給をせぬ模樣なので其のまゝ引上げ、對策を研究中である。隨つて退耕料を受領したものは二十五名中七、八名に過ぎず、解決は自然遷延狀態に陷つて居るが、結局は小作人側が折れて圓滿解決の外なき模樣である。尚會社側では廿日限りを以て耕地の明渡が行はれたものと認め、小作人の意向には頓着なく墾地を斷行する模樣である

滿蒙ニュース

討伐軍が逆に潰走
反吉林軍二千一面坡に向ふ

二十日午前十一時反吉林軍の二千人が烏珠河を占領し吉林軍の二千の武裝解除をなし一面坡に向つた、吉林軍は是れがため總退却の止むなきに至り目下南方に向つて潰退しつゝある、同地方は材木商にたづさはる内地人九〇名、朝鮮人二五〇名が居住してゐるが、是れがため不安の狀態に陷り戰々兢々としてゐる

一面坡で暴行の限り
内鮮人の被害

反吉林軍敗殘兵の大部隊が、ハルビン附近一面坡襲撃の情報に同地方在留邦人は極度に危險に瀕し不安に襲はれてゐたが、廿三日午前中務務局着電によれば、廿二日午後ホドウシン方面に侵入した反吉林軍敗兵約二千名は突然一面坡を包圍し掠奪、放火其他暴行の極みを盡した、これによる邦人被害は掠奪内地人八件、朝鮮人廿二件で、幸ひ死傷者はなかつた、ハルビンにある我軍はこの報に接し目下警戒中である

新國家建設
促進運動

◇鄭家屯に於ては廿一日内蒙古各縣代表會議を開き、滿蒙新國家建設促進、蒙古自治及特別行政區域設定、同區域外に於ける蒙古人の參加等を決議し、東北行政委員會に建国を提出した

◇チチハルに於ては廿二日正午より黑龍江省各團體は聯合大會を開き新國家促進要望の宣言決議を全體一致可決した

噴泉

東北の飢饉

在滿將士の慰問、朝鮮愛國機建造資金募集、共に國民の愛國心の迸りで、洵に欣ばしきことである。在滿將士への慰問金は既に一人當り八十有餘圓に及んでゐると聞く。日露戰役當時に比して金額に於ては遙に高目になつてゐることは、たとへ、貨幣價値の低下があるにせよ、悦ばしいことゝ云はねばならぬ。けれども、われ〳〵は、日本の一隅東北には、不作飢饉のため、牛馬を賣り、衣類を質入れ、娘までも三十圓四十圓でうつて飢に泣いてゐる同胞のあることを忘れてはならぬ。滿洲事變のため、國民の關心は、全部遠滿の山河にそゝがれ、故國の同胞の窮狀はかへりみられぬ嫌ひがある。而も東北農民中の最も働きざかりの者達が滿蒙の野に血を流してゐるのだ。われ〳〵は彼等遺族の人々をして後顧の憂ひなからしめることなきやうせねばならぬ。愛國機の建造、もとより、結構なことだが、それに先だつて東北同胞の救濟をはかるのが當面の急ではないかと私は思ふ。

衣食足りてこそ禮節を知るのだ。思想問題を憂ふるならば、何ぜさて措き、働き手を飢餓に送れる彼等窮民の救濟に盡力せねばならぬ筈だ。危險思想は斯う云ふ所に培養せられるのだ。鋭敏な武器は戰ひに勝つ必須條件であらうが、より以上に不可缺なる條件は國民の一致團結である。若き國民をして、喜んで死地に赴かしむるには、かゝる飢民をなくする樣にせねばならぬ。昔て支那の大洪水に同情した我が同胞よ。愛は近きより始めよだ。どうか東北農民へ送るゝ樣な同情をそゝがれよ（鳳南）

兪社會課長着任

兪本府新社會課長、關口府會新庶務課長、高橋京城新府會支局長の三氏は廿二日午後七時京城驛着列車で仲よく着任したが慶北參與官から新社會課長に榮轉の兪萬兼氏は次の如く語る

事務官制規定の改正に伴つて新らしく生れた社會課は私が以前就任してゐた宗教課の事務も含まれて居りますが何と言つても二課を合したものですから所管する事務の方も多方面に亘るものと存じて居ります。從つてまづこれから勉強しなければならぬこととも考へられますが、これについては今後十分に研究すると共に東に上司の指示と同僚の後援によつて善處したいと思ひます（寫眞は京城驛着の兪課長）

藝術の香り高き
新羅の遺跡を探る
大邱より、慶州、海雲臺へ
宇垣總督の南鮮視察に隨從して【三】

【高橋特派員發】大邱に一泊した總督一行は午前八時半宿所を立つて先づ大邱神社に參拜、ついで達城公園の觀風樓に登つて全府を一眸の裡におさめた、颱風は遠慮なく肩を刺して思はず首を縮めしめる。總督一行は約卅分にして此處を辭し府を出したあばら家の櫛比する南山町の露路を拔けて慶北救濟會を訪ねた、同會は可憐なる孤兒棄兒約百四十餘名を收容養育すると共に孤兒と職業紹介をも兼ねてゐる金剛福に見る内容の充實したものである、收容兒の年齢は搖籃の中で無邪氣に微笑む者から商業學校に通學する者まであるが、四、五歳の可愛い孤兒は殆んど

子供のない淋みしい家庭

に引取られるとの話であつた、兩親ない幼兒がわれ等の一行を見て物珍しげに廊下に集り何か分らぬ片言をならべてゐる姿には同情を惹かれた。幸福な將來を持つやうにと祈りたがら此處に別れを告げて、第八十聯隊に向つたが、總督はこれ等不幸な孤兒に金一封を與へ職員一同に對して懇ろに從來の勞苦を犒つた

總督を迎へた八十聯隊將卒の應揚なる整列觀迎ぶりは又感銘深き狀景であつたが、更に大邱師範大邱法院を觀察の上驛前に向ひ堵列の府民に迎へて午前十一時大邱を辭し慶州街道を疾驅した途中永川に下車、邑民の盛んなる出迎へに應へ

新羅の舊都
慶州に向つた

途中車窓を横切つて老松の繁茂した所に奇妙な山が見える、その名を女根谷と稱するのだそうである、慶州邑に程近きところ西岳里道路の左傍、松翠の色濃やかなる地點に車が止まる。これぞ新羅第廿九世の王にして三國統一の基礎を築きし英主武烈王陵の存するところである

總督は諸鹿博物館長の案内で陵に參拜し今は碑身を失つた龜趺を見たが、花崗岩に刻まれたる手法巧妙なる彫刻は流石に新羅藝術の逸を偲ぶに足るものである、この時烈風が唸りを生じて吹いて來た、盛衰幾變の王朝を弄んだ運命の烈風にも似てゐる、一行の車はこの荒風を切つて慶州郡廳に入つたのは午後十二時卅分であつた。總督はこの地の官民に對して進取の氣風を顯示し直ちに博物館に赴き館長の案内で

三千年來の
遺物を一堂に

展示した陳列品を觀覽した、先づ何よりも觀者の眼を奪ふものは數十箇の硬玉と無數の純金製瓔珞とを持つた金色燦として輝く純金製の王冠である、また腰佩、耳飾りである、玻璃製のコップがある、玉虫がある、佛像がある。數限りなく並べられた寶物の一つ一つを眺めて行く時、誰か在りし日の新羅文化に陶醉しないものがあらうか、而も臥牛の如く隨所に累々として盛られた幾千百の古墳の中には、これ等金冠その他の珍寶が埋藏されたまゝ續々と發見されてゐるといふ、最近に掘り出した前記金冠の純金を潰して見ても三百目は越すであらうとのことではあるが、今後如何なる貴重品が發掘されないとも限らない、博物館構内に大苑鐘がある、指で打てば微かなる妙音を傳へる、在りし日の

佛教文化を
偲ぶに足る

〓姿を髣髴することも出來る、かくて〓昔語に耽つた觀男女館内で晝食をしたゝめた總督一行は午後二時同所を發して鮑石亭趾を訪ねた。こゝは第五十五世景哀王が多數の妃嬪家臣を從へて曲水の盛宴を張る折しも百濟の甄萱に襲撃されて新羅千年の社稷を傾けた哀史を傳へてゐる。更に一行は芬皇寺を訪ね五重塔趾を見て新羅王朝の盛りし佛を偲んだ、總督一行は殿内の石佛を部に禮拜し古都慶州に名殘をとどめて慶州驛より文殊りの慶北道廳部と別れて更に東を隔り林業試驗場を經て午後六時半海雲臺溫泉に到着、旅塵を洗つて寢に就いた

躍進を續ける
城大の悅び
各方面に特色を發揮して
山田總長の歸任談

數て東上中であつた山田城大總長は廿三日夕歸城したが内地において滿時重きをなして來た城大の悅びを左の如く語つた

その一つは帝國學士院において今七年度から特に四千圓を計上して、之を城大の醫學部及び法文學部の教授十名の研究費に當てることを決定した、またこの三月より京城に學士院朝鮮支部を設置して、城大卒業生は全部本格的に學士會員に加入することになつた、これは内地の各帝國大學に比して獨自の立場にある城大としては非常に意義のあることであつて、なほこの外北盛大において開催された六帝國大學聯合のスケート大會に城大選手が斷然優勝し、明後年即ち昭和八年朝鮮が該大會の開催地に決定される等學界その他において城大の存在は次第に特色を發揮して來た

群山教育部會

【群山】府では七年度特別經濟歳入歳出豫算案の審議すべき第一教育部會は二十七日午後七時よりそれ〴〵開催豫算總會は二十五日午後一時より第七部開催の豫定である

結局存續か
廢止を免れる朝郵受命航路

昨年末一時廢止の運命を辿るものゝ樣に傳へられて居た、釜山元山線、釜山濟州島線及木浦濟州島線の沿岸受命航路三線は總督府緊縮のため明年度豫算削除となつたのと各線とも公共的立場から見るときであるから依然朝郵を受命會社として繼續され一方補助金の額も削減（特に濟州島に關する線に於ては）廢止を斷行しかねる性質の線路であらうと見られてゐる、なほ探算的見地からはさほど重視さるべき航路ではないから朝郵會社としても強いて乘つ取りを策する如きことはあるまいと見られて居る

池田氏から
當選の謝電

佐賀縣第一區から出馬當選した池田秀雄氏（本社副社長）から二十三日中尾本社副社長宛左の如き謝電が來た

今回の出馬につき深甚の御同情を賜はり文鮮内各地より御同情御聲援を受けたるに對し其紙を通じて厚く感謝の意を表す

告知板

松長水組起工
紛擾圓滿解決

【新義州】平北義州郡松長水利組合は昨年九月設立認可となつたが内紛のため起工されなかつたところこのほど第一回評議會を開き圓滿に解決を見るに至つたので近く代行契約をなすとになつた同組合の蒙利面積は八百五十町步である

佛教徒が一番多い

京城府内の昭和六年十二月末現在の各宗教の布教狀態は大體左の如くで佛教は信者の數においても斷然他をリードしてゐるが、布教者には女性のゐないことは異とすべきである

派別	布教者	信者數
佛教	三三 男 一三	一〇、六六
神道	一〇（女）（男）二四	三五、〇〇〇
基督教	（女）（男）六九 一九〇	一元、三三三

鮮内各地 塩貯藏高

專賣局一月末調鮮内各地官鹽貯藏狀態は合計九千五百八十五萬三千六十斤で各地に於ける貯藏高は廣梁灣七百九十五萬六千二百九十斤、朱安二十一萬五千五百斤、南市二百九十三萬五千百斤、鎭南浦一千九百四十三萬三千六百三十二斤、仁川一千九百三十二萬一千五百三十六斤、群山二百三十一萬八千八百四十八斤、木浦三百八十九萬二百四十一斤、釜山三千一萬九千九百十三斤、元山七百三十九萬二千斤、清津百六十六萬四千六百斤である

◇株　式◇

大株短期引跡

大	新	七十七圓四	（不變）
日	新	九十六圓二	（五十錢高）
東	新	四十一圓丁	（六十錢高）
	新	百六十一圓五	（三十錢安）

東株大引　一六一、五〇、高値二、二〇安値九、一〇

◇期　米◇

各地期米後場止

下關二四、二七▲名古屋二四、七三▲金澤二二、八八▲熊本二三、一八▲大阪最終氣配九十四錢（一錢高）

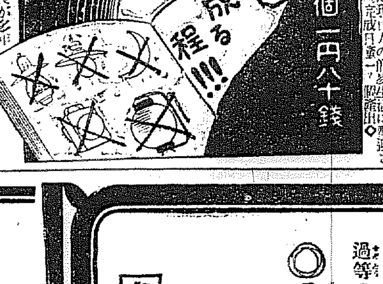

（日本政府新案特許願第三四九六九號）

世界最初の大發明
夜る目が見える夜光めがねの出現

昭和六年末期に本品の完成を發表するや内外各國よりの御註文殺到の状態は御愛用家各位の實物の確實性を如何に理由し人の問題に入生活に影響を與ふるかを知り得る傑作なり

特長及用途

◇本品は一名猫眼鏡と稱し暗所で昼の如く見える最も完全に透視せしめ電燈ランプ、其他灯火の代用として極めて重要な仕事の上、各種旅行に便利な携帶品

陸海軍人、警察官、飛行家、自動車運轉手、機關手、鑛夫、郵便配達夫、船員、漁夫、土木建築者、登山者、手仕事技術者、其他夜間勤務に缺くべからざる逸品なり

◇前項の如く廉價、經濟、便利の新發明品なれば一人一個は必ず携帶常備の必要品で向此眼鏡は非常に目の爲によく專門の推奬する眼鏡なり近眼老眼は貳圓四十錢七度以上の高度及び亂視は正當價格

宣傳期間　今回第二丁期完成記念として十萬個限り特價壹圓八十錢にて御申込に應ず但し十萬個以後は各地特約店にて定價貳圓五拾錢で御申下さい特約店無き地方は當所より直送致します代金引替送料無料

特約店募集　希望者は郵券切手二枚封入至急申込を乞ふ特約規定書進呈す

東京市外日暮里町谷中本一〇一三
帝國理科學研究所
振替東京四二〇七六番 電話下谷七六七番

眼科専門
金井眼科醫院
京城若草町（新道路中程）
電本一五五六

腦神經に百萬の味方の感あるトツカピン

※夜學する子のために母ノーシンを

過飲

酒の過飲、惡醉、及び菓子の食過等の場合に確實なる効ある

○ミツワ制酸錠

適應症　酒の惡醉、酒の過飲、菓子の過食、宿醉、胃酸過多症、急性胃加答兒、惡心、嘔吐、胃痛、吐瀉症等

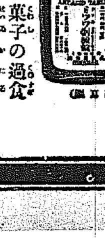

御申越次第進呈

直接販賣店規定御申込次第送呈

他に　ミツワ消化錠　ミツワ健胃錠　ミツワ清腸錠　ミツワ胃腸散　ミツワ止瀉錠

痒き

痒き處に用ひて確實なる効あり然も無刺戟性にして繃帶の必要無き

○ミツワ制痒膏

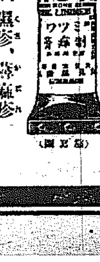

適應症候　皮膚瘙痒症、汗疹、汗疱、濕疹、蕁麻疹、凍傷、癜風、疥癬等の瘙痒き場合

他に　ミツワ撒布藥　ミツワ軟膏　ミツワ頑癬膏　ミツワ腋臭藥　ミツワ整蟲液

著名の藥店にあり・最寄に品切れの節は本舗より直送す

ミツワ石鹸本舗　丸見屋商店

全國藥店各位へ謹告！

口中殺菌劑 衞生口錠 カオール拾萬圓提供の一大保健衞生運動に就て

口より入る病菌を豫防する口中殺菌劑カオールは本年度規定發表と同時に全國有力藥店各位の御援助に依り頭書の如き大犠牲を拂ひ

來る三月十五日を期し

各位の御店頭に於て一大保健衞生デーを開催致したいと存じますから至急御取引先へ御照會の上本計畫に御賛助下され各位の御使命たる一般公衆衞生の指導に貢献せられん事を伏して御願申上げます

口中殺菌劑 衞生口錠 カオール本舗
株式會社 安藤井筒堂藥品部

貸室
京城府南大門通黄金町角
日本生命ビルデング
電本四四一番一五二三番

年賦定期貸付
普通銀行業務
京城府南大門通二丁目百四十番地ノ一
株式會社 朝鮮殖産銀行
頭取 有賀光豊
資本金參千萬圓
日本銀行代理店　日本勸業銀行代理店　朝鮮信託銀行代理店
全鮮各地に支店派出所五十八ヶ所並に内地大阪に支店あり

取扱商品
麻織布　荷造麻
麻漁網　絲疊用絲
新麻袋　綿撚絲
ヘシアンクロス　日の出カタン絲
麻縫絲　各種ミシン絲
（特種品製作御希望ニ應ズ　多量品ハ内地工場ヨリ直送致候）
朝鮮專屬販賣部
愛國商行
京城府黄金町二丁目
電話本局三九〇四番
振替京城五九九五番

南部版

羅州公普學藝會

【羅州】公立普通學校では廿、廿一日の兩日兒童の學藝會を講堂に開催し廿一日の夜は同校附屬の父兄會の學藝會等あり盛況であつた

産業資金を無利子で融通する

無産階級を救はんとする 釜山府の授産施設

【釜山】かねて無産階級を中心とする府民に對して授産施設を缺くことを頗る遺憾としてゐたが、府ではこの多年の懸案を解決することを期して、先づ家內工業その他の庶民工業の副業乃至副業を補助する趣旨で産業資金を無利子にて融通する計劃を樹て昭和七年度豫算に計上する意見のもとに目下調査をすゝめてゐる、若し同計畫にして實現された曉には勞働力の過剩と所得の低下に沈淪してゐる府內無産階級の上に多大の曙光を投ずる譯であつて、從來各方面より有望事業として認められながらも實際上には閑却されてゐた家內工業の勃興にも絕好の機緣となるので、商工會議所でも府の計畫に對し、資金融通の點が解決し、これに隨伴して資金回收が十分に見込みを得るならば釜山繁榮策としても又無産階級の健全な發達のためにも歡ぶべき計畫であると大賛成である

見習生を養成

【釜山】府當局では前項の如く昭和七年度より家內工業施設に積極的方針をもつて補助する計畫をすゝめてゐるが其の第一步として仙臺工藝指導所へ木工見習生三名及び全北南原蠶絲山里へ朝鮮唐紙見習生三名を三ケ月の期間にて派遣することに內定し何れも七年度豫算に經費を計上した

宇垣總督の巡視 慶南道廳で記念植樹(上)と海雲臺溫泉海岸視察

教育問題で議論の花が咲く

地方議員月謝の輕減を要求 慶南道評議會(第四日)

【釜山】慶南道評議會(第四日)は廿二日午後一時より開會、渡邊議長より日程によつて歲出經常部第四款教育費以下全部を一括して上程することを宣し直に第一讀會の審議に入つた、一般財界の不況と物價慘落に伴ふ農村の沈滯が反映して教育行政不振の點と各議員の質問も又悉く第四款教育費に集注され、即ち經濟界の影響は普通學校教育の改善と月謝輕減の希望に左右された金泰範議員(馬山)の馬山商業學校の學級增設希望に次で朴賢觀議員(南海)は農村疲弊の事實を指摘して

月謝の輕減をはかると同時に最近非常な勢ひを以つて勃興して來た勤勞教育は幼年生徒に過重の勤勞を課することは危險であるから先づ普通學校の學年延長を實現した後勤勞教育の徹底を期し經費その他の點より普通學校長に訓導兼校長を增員すべしと力說し金學議員(馬山)もまた美文を徹しての原稿を朗讀しながら普通學校生徒に中途退學の多きは道ほ驚嘆であるから防止方法として授業料の半減を要望し續いて▲崔俊錫議員(統營)も普通學校教育が今日の如く不振をきわめる理由は教育方針の根本に誤謬が潜む結果であると論じし

中途退學生徒の增加と不就學兒童の增加は農家の生活と均衡を得ない授業料を徵收し、生徒の體力に適應せぬ勤勞を彊ゆることが大理由に基因するものであつて此傾向はやがて思想の惡化せしめる懼れがあるから夜學及び私設學校を認めて補助を與へ更に普通學校現行の授業料を輕減し學年延長をも計畫されたいと述べこれに對し山下視學官より慶南に於ける普通學校生徒の就學步合一割九分八厘中途退學步合は一割三分二厘と學術講習會の設立認可は昭和四年度一割五分七厘・五年度一割三分二厘と說明を與へ其他は參考として承ると輕くあしらひ三時休憩の後第二讀會に入り椎須國議員(泗川)より癩病患者の保護と取締りについて熱辯を揮ひ北川議員(晉州)は晉州醫院に傳染病隔離病舍を新設されたいと希望しその他吳德相議員(釜山)より質問ありて午後五時十分第二讀會の終了を宣して閉會

傍聽咳

論旨の角度に於いて幾分視野の狹い觀はあるが崔俊錫君が連日の眞摯な質問振りは拙劣の批を免れぬ眞劍味がある▲快男兒崔演國君が今年も癩病患者の救濟の必要を力說したのは自他共に言はんとする處であり▲中野衞生課長が全鮮八千の癩患中慶南が二千二百を占め內二割がルンペン癩患であるとの說明に流石の議員諸公も一驚の體であつた▲晉州の北川君が衛生費補助一千圓の計上に釜山中心主義も過ぎるとカンくになり釜山の火事は日本でも第二位ときくが超過保險で充分に取締つてもらひたいと辛辣な橫槍を一本入れたのは痛快であつた

朝鮮號へ湧く

各地方民の熱誠

四千二百圓 釜山で突破す

【釜山】一昨報國の赤誠となつて白熱化した釜山の愛國機建造運動は各宗教團の拠金有助となり各種の演奏會などの催しとなつて續々献金が集まりつゝあるが廿一日迄に陸軍兵分隊、商工會議所、府及道廳で扱つた獻金は總額四千二百廿九圓十錢に達した

江景も活動

【江景】國防研究會主催で飛行機獻金講演會を二十二日午後七時から面事務所で開催公職者および町內會代表者等數十名出席講演會に先立ち撫順分會よりは飛行機獻金の映畫獻金を映寫したが此際一般個人的本道團體に關せず可成的大規模に醵出すると協議を纏め午後十一時散會した

煙草代を節約 藝娼妓の獻金

【大田】春日新地遊廓の藝娼妓六十五名は毎月五錢づゝ十箇月の煙草代節約を申合せ三十二圓五十錢を纏めて山本組合長は大田署の手を經て愛國機朝鮮號の建造資金に献金した

大邱府の豫算會議

異動で延期

【大邱】大邱府七年度豫算會議は府會議員の都合と副議長補欠選挙に就て正司內務課長は語る

昭和七年度府豫算審議の府會は生徒收容豫算に府尹の更迭があつたため交際を來たし更に板垣前府尹殿が不在中のため事務の引繼も了解で延期を餘儀なくさせられてゐるが何れ府尹の事務引繼をまつて三月上旬頃新任の多質府尹より豫算編成方針につき說明會を開催

忍苦二十有七年

やつと宿願成就して 大邱啓聖學校指定

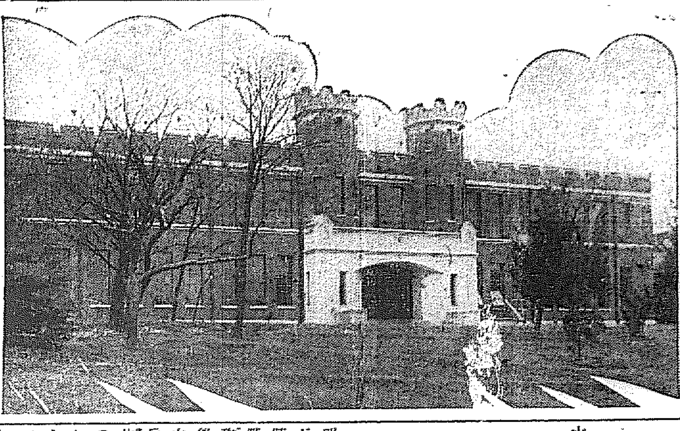

【大邱】大邱私立啓聖學校は多年の懸案であつた指定問題が遂々具體化し先般木府高橋學務官が實地に同校を視察した結果其の實力を認めたので今度は二十二日から三日間生徒の學術試驗を行ふことになつたがこの試驗にパスすれば當然指定校となり二十數年間の努力と多年の懸案を成就する譯である 同校は約二十七年前すなはち明治三十九年十月米國より派遣された宣教師アダムス氏が創立し以來多大なる犧牲を拂ひ每年經常費二萬三百圓と數十萬圓を費やして成し遂げた努力の結晶であつて既に數百の卒業生を出したが其の中で社會の中堅人物となつた人も一二でない、昨年は米國の宣教會から五萬圓の寄附を受け校舍を新築し全く面目を一新し朝鮮兒童教育のため多大の貢獻をなしつゝあるものである(寫眞は新築された校舍)

宇垣總督全北入り

全州に一夜を

【全州特電】宇垣總督一行は廿二日午後零時三十分慶南道蔚山を經し午後二時全羅北道に入り雲峰で洪知事、下村警察部長等の出迎へをうけ同二時四十分南原郡廳に入り有志に接見信長より全州の施設を聽取し六時廿分銀杏屋旅館に入り全北第一日の日程を終つた。長途の旅程にかかはらず總督頗る元氣で全州では左の事項を陳情する

▲湖南三道の朝鮮に於ける地位▲全州府制の施行▲朝鮮殖銀の全州移轉

晉州の陳情

【晉州】宇垣總督は二十二日午後六時馬山を經て晉州に來着直ちに宿舍に投じ翌朝午前九時晉州神社

光州も動く

【光州】邑では二十二日午後一時より邑事務所樓上で愛國機の獻金について邑議會を開き各町區長新聞關係者を招致して與村邑長より協議する處ありたるが更に二十三日午後二時より愛國機其の他の獻金をも併せて協議する事とし四時散會した

晉一時半より小學校講堂で市民有志諸氏に學校生徒兒童のため軍事講演會を開催し午後七時から本社大田支局主催の下に滿蒙事變其他の活動寫眞を公開する事に決した

軍事講演映畫會

廿四日大田で

【大田】朝鮮號建造資金の醵金に島內各團體で醵集する事に決した軍司令部に對し在鄕軍人分會より軍事講演及び活動寫眞を特派されることになり同日午後一時三十四分大田驛着の豫定

仁川の献金

【仁川】商議所に府取扱た廿日後の愛國機朝鮮號獻納資金は左の通(商議)西岡貿易文一五十三圓內地人飲食店組合、五十圓官製煙草販賣組合、同醬油釀造組合滑濱貿易組合、三十圓內地人料理店組合內地人藝妓一同、二十圓內地人券番、菓子商組合、五圓鋼鋼所、仁川輪業組合(府)五十圓佐賀縣人會二十圓、海軍會給水部、十圓七十錢仁川記念幼稚園職員一同

羅州でも警備演習

【羅州】大田步兵第三大隊の將兵士官大隊長以下百五十四名は對抗演習を兼ね去る十九日より井邑木浦間の鐵道警備の演習中の處二十一日途中羅州に到り休憩羅州在鄕軍人分會の歡迎を受け、二時十一分羅州發京城行急行で歸隊した此日羅州市民は各戶每に國旗を掲げて歡迎し又演習の觀衆は約一萬を算し大賑はひであつた

榮山橋を挾み壯烈な攻防戰

大田部隊の警備演習 榮山浦で實施さる

【榮山浦】大田第三大隊土谷直二郎少佐の率ゐる鐵道警備演習隊百五十四名は廿一日朝木浦發午前十時半榮山浦驛に下車古蔡院で晝食後榮山浦に向け出發榮山橋を挾んで攻防兩軍對戰、小銃をもつて交戰後攻擊の主力は最後の敵の陣地榮山神社裏山に猛烈に突擊し遂に白兵戰と展開した、時に午後四時半休戰となりそれより市中をラッパの音も勇しく行進小學校々庭に至り市民代表黑住繁太郎氏の挨拶をうけ各宿舍についた。備隊は廿二日午前九時十分羅州に向け出發した

普通兒童就學難

大田郡の腐心

【大田】朝鮮人子弟の普通學校入學志望者の激增は素晴しく之れが緩和に就て學校當局は頗る困憊してゐるが本年度大田郡內普通學校八校の收容人員は第一學年約五百名、二、三學年補充十餘名計に約千三十名の豫定で二十二日都經由道知事宛申請認可と共に募集に着手する筈であるが千三、四百名に達する見込みで結局收容難は免れない

江景學組會議

【江景】學校組合會議は二十二日午後一時から邑事務所で開會支出豫算會を今年度修理し補修料に充當する協議を纏め午後散會した

朝鮮一のモダン橋

大邱府外に架設する

【大邱】水鄕の大邱郊外東村の紙洋橋道に東村橋の架設工事は京城の西田組の請負となり二十二日盛大な起工式を擧げたが十月迄には竣工する豫定で總工事費六萬三千三百圓朝鮮最初のケルバー式鐵筋コンクリート橋で內地でも一二ケ所位の架橋に止まつてゐる蛇工の暁は我等の水鄕東村の景色美を加へ朝鮮一のモダン橋になる

忠南郡守會議

【大田】廿六日開催の豫定であつた忠南郡守會議は都合により延期され三月四日開催に決定した

江景でも陳情

【江景】宇垣總督は二十四日午前十二時江景着忠南へ第一步を印し十時十分直石樓で公職者等を接見して處臨に向つたが左の陳情をなした

南江湖水土木事業達成▲論山江景▲鐵道敷設延長工事達成▲錦江通航工事達成▲江景邑の設置

市內を一巡した後江景商業學校において官公衙各團體有力者代表者と接見晝食の上論山郡廳に向け出發の豫定であるが江景邑の陳情事項は左の通り決定した▲錦江流域整理▲京城木浦間一等道路編入▲大田、群山間の道路を二等線に編入▲道界變更附地方法院支廳管轄區域變更▲忠餘線道敷設

所不定の黃某君で前科數犯の兇漢で目下嚴重取調べ中

全北參與官

元氣で着任

【全州】李全北參與官は二十一日午後七時十八分全州着列車にて單身着任したが車中にて語る

當地方の發展には驚きました、まだ湖南線のない時一度來たことがあるだけで全北については何の知識もありません。今から一生懸命勉强しませう。その時の無益こんな立派な神社などはありませんでした。從つて知己も少いやうです。家族も四五日中にやつて來ます何分よろしく

大田水道入札

【大田】邑では廿二日午後二時上水道用鑄鐵管百四十四延、鑄鋼五百十八延の公入札を行つた結果京城橋本商會に落札した

京城橋本商會九、八五〇圓〇〇
藤田又群山支店九、八七四、五〇
京城岡本盛吉九、八九七、二〇〇
大田土井孫一〇、五〇七、五〇

人の動き

▲高大邱專賣支局長 廿一日午前九時卅二分全州發列車にて多數官民の見送りを受け赴任の途に就いた
▲信原慶南財務部長 同上
▲小池泉氏(釜山稅關長)廿一日夜家族同伴赴任廿二日新任挨拶のため各所歷訪
▲山下釜山捕務所長 官內支所巡視の途二十日歸任
▲石田慶南警察部長 廿二日朝總督に隨行して出發
▲岡崎哲郎氏(忠南知事)廿一日江景を經て扶餘郡へ向け出發總督を迎ふ
▲森長太氏(忠北財務部長)廿二日午前十一時四十四分光州驛發列車にて家族同伴赴任
▲安部剛氏(忠北參與官)廿二日松汀里午後零時卅七分發列車にて赴任
▲瀧爲雄氏(木浦府會議長)二十二日正午大邱府着赴任
▲山地清之氏(平南財務部長)同上
▲石村敬氏(京城專賣支局長)同上
▲小倉武之助氏(大邱商工會所)二十二日午後五時三十分大邱發東上
▲乾新治北稅務課長 廿二日着任

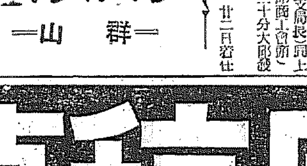

◇釜山公會堂建築問題が再燃した管理者の商工會議所では建築委員の顏觸れを揃へて去年の不手際を繰返さぬ樣に萬全を期すべく委員會を開催したとかする樣定とか

◇吾人は過去を兎角論議批判する事は欲しないところ商工會議所當事者はよろしく充分の研究と準備を整へて啄み出た委員も自重を以て若き管理者に望む事業の成實を期せしめる事も改選期を目捷に控へて特に愼重を望んでやまず

◇しかして行き懸り上商工會議所を主體として建築の工程を辿らせることが妥當從つて會議所當事者も昨年の事以來に深く留意し責任を痛感する以上府民及委員の苦言忠告をあまんじて受けるおよく

◇干涉提言する事に於て完璧を期せられるものとすれば敢て言せなければならぬ立場にある府民であり委員たる責務である長耳鼻眼して監視注目すべき事を强調する

靑松に强盜

間もなく檢擧

【大邱】廿日午前四時頃靑松邑內李道理方に强盜押し入り現金九十二圓五十錢を强奪されたとの訴へに署員は時を移さず總括動搜査の結果僅か十分にして犯人を逮捕したた右は靑松郡眞寶面月田里生れ住

婦人俱樂部原稿募集

『婦人俱樂部』は滿天下皆樣方の熱烈な御支援により、お蔭樣で發展又發展、東洋に誇る婦人雜誌として、每號大部數を發行して居ります。さて、この有難い御支援に對し私共は何を以てお酬いしたらよいか。それは雜誌を良くすることです。良いが上にも良くすることです。爲めになる面白い雜誌を作ることです。その一助として此際次のやうな事柄について弘く滿天下に記事を募集します。左記規定御一讀の上、何卒名篇を多數御投稿賜はります樣、切望いたします。

東京本鄕 婦人俱樂部編輯局

第一種 あゝ感心だと心から感心した實話

◆聞くもいぢらしい親孝行の子供の話……◆見込まれて思はぬ良緣を得た嫁さん話◆生さぬ仲の親子の美しい愛情美談……◆信仰の力で感激の生活を送る感心な婦人◆女手一つで愛兒を立派に教育してゐる婦人……◆十年一日の如く謹勤してゐる模範婦人

その他聞く人を感動させる感心な人の實話

—原稿の長さ每篇四百字原稿紙五枚から十枚まで—

第二種 可笑しくて笑はずにゐられぬ話

◆子供の仕草、物の言ひ方で笑ひ轉げた話……◆餘り可笑しくて叱るに叱れなかつた話◆人違ひ、思ひ違ひで大失敗をした笑ひ話◆穴があれば入りたい思ひをした滑稽失敗談◆我慢しきれないでつい吹き出した話……◆變人、奇人のとても滑稽な笑ひ話

その他何なり、可笑しくてたまらぬ話

—原稿の長さ每篇四百字原稿紙一枚から四、五枚まで—

第三種 娘の經驗・妻の經驗・母の經驗

◆娘時代に體驗した感激の思ひ出話……◆誘惑の魔手から巧みに逃れた皆話◆男子の甘言に乘つて一生を誤つた身上話◆奪はれた良人の愛を取戾した妻の苦心談◆僅かの不注意から我が子の一生を不幸にした話◆ふとした工夫で子寶に惠まれた私の經驗

その他ぜひ人に知らせたい貴重な體驗談

—原稿の長さ每篇四百字原稿紙五枚から七枚まで—

第四種 誰にもスグ役にたつ爲になる話

◆誰にも易々と出來る思ひつきの貯金法……◆捨てるものを立派に役立てた我家の工夫◆一寸したことで美味しくなるお料理のコツ◆色黑の肌が見違へる樣に垢ぬけした經驗◆私の新著名實戰に出來る夏の簡單服◆難病慢性病が思ひがけぬ方法で全治した經驗

その他誰にも教へてあげたいスグ役に立つ話

—原稿の長さ任意—

投稿規定

第一種 採用篇に 十圓以上五十圓迄
第二種 採用篇に 三圓以上十圓迄
第三種 採用篇に 十圓以上三十圓迄
第四種 採用篇に 三圓以上二十圓迄

一、締切—三月五日 一、發表—婦人俱樂部五月號
一、應募原稿は返戾いたしません。
一、原稿は每篇別綴とし、始めに第一種、第二種等種別を明記し、末尾に住所氏名を御記入下さい。但し誌上匿名は御隨意です。
一、宛名は…東京本鄕駒込坂下町
大日本雄辯會講談社
婦人俱樂部懸賞部

婦人俱樂部三月號 目下發賣中
素晴しい三大附錄つき
その上ダイヤ入り白金指輪三百個贈呈の大懸賞あり
飛ぶやうな大賣行!!
誰方もスグ御求め下さい

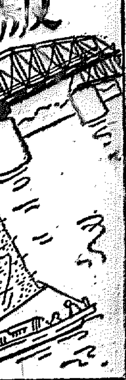

北部版

窮民救濟で土木費の質問戰
崔議員矢鱈に當り散らす
咸南道評議會(第二日)

【咸興】咸南道議會(第二日)は二十二日午前十時二十五分開會臨時部土木費、同臨時部土木費、同補助費土木費補助、同土木費繼續費本年度支出額を上程す
▲張澤龍議員(新興)豫算說明に各議員から昨年建議した懸案件は如何に處理したか
▲甘蔗內務部長 各位の建議案、意見、陳情等に對しては豫算範圍內にて各項に亘り計上した
▲崔議員は甘蔗內務との間に質疑を重ね伊藤土木課長の土木費に對する說明あり
▲金議員(洪原)新興、洪原兩郡界にまたがる元川嶺改修工事はなきや
▲伊藤土木課長 元川嶺は延長十四里、工費十五萬圓の巨額を要する工事なるが故財政上致方ない
▲洪東植君(端川)端川郡は全郡を通じ道路及橋梁破損のため交通杜絕の現狀である、故に現在は食糧品さへ運搬不能であるこれが對策如何
との質問に甘蔗內務道府網計畫に基づき道府は財政の許す限り起工するつもりであると答へ相當議員(咸興)節約を強調し窮民救濟事業施設を強調し甘蔗內務部長伊藤土木課長等の答辯ありついで伊藤土木より土木費補助に對しその內容を詳細說明し窮民救濟事業の中砂防工事に對し答辯せんとするや崔議員は質問事項にあらずと耻々をこれ繰す。長鄉治水所長治水工事成績の說明あり崔議員は更に土木費、治水費補助問題、繼續事業費支出科目の答辯なきは遺憾なりと砂防工事に對し答辯を促し伊藤土木課長に迫るや長鄉治水所長は窮民救濟事業の一部であるから答へたのであるとやり返し伊藤土木の答辯と甘蔗內務の補足答辯ありこの時議長は朝鮮軍司令官の返電を朗讀して休憩を宣し五十九分休憩午後一時十分再開朱現植議員(端川)の道路改修橋梁架設質問により伊藤土木の答辯ありて張河根議員(安邊)の窮民救濟事業の人夫賃など二三質問あり長鄉治水所長から答辯
▲金議員(洪原)土木事業は道民經濟上からも重要なるものであるが本年度は經常部治水事業費及臨時部治水事業費何れも減じてゐるのは宜しくない、且土木事業は出來るだけ請負式を廢し、部落に委託しては如何
▲張河根議員(新興)窮民救濟事業は普通窮民を救濟する事業であるが昨年凶作による窮民は問題で援救濟では到底不可、目下彼等は食糧なく「ヌカ」その他を以て生命を支持する狀態であるからその救濟策はなきや新興郡のみでもその戶數一千二百戶人口六千人以上である
▲甘蔗內務部長 咸北の激甚な地方も本府の方針に順應して間接救濟をなすことになつたので本道も直接救濟はなさず間接救濟をなすつもりである
ついで相澤議員(永興)は土木事業窮民救濟事業數項に亘り數百問を吐き次で永興郡內の窮民の狀況を述べ……
窮民救濟土木賃金支拂に對し高利貸業者以上の高利(十五日毎)に一回支拂ふ一圓に對し手數料二錢五厘を取る。その弊害を一掃する方法なきや
と質し伊藤土木課長の答辯について長鄉治水所長救濟事業の工賃支拂方法につき
賃金支拂に對しては直營工事は官廳が直接支拂けないのが原則となつてゐる
承りたい
▲甘蔗內務部長 答辯に六ケ敷い常識で御判斷を乞ふとアッサリ退け三時五分暫時休憩。再開
▲崔東旭議員(甲山)窮民の類別は多いが山地帶に入る窮民は原住地にて家道具を賣り食盡して流浪した窮民であつて平地帶の貧民は一時畑作物の凶作に依る窮民であるに拘はらず窮民救濟事業は平地帶のみ實施して山地帶には何等恩典に浴せぬ山地帶窮民の救濟方策はなきや
▲甘蔗內務部長 窮民救濟事業は窮民數によつて實行するものでなし河川其の他の事情に鑑み窮民を救濟すべく起工したものである向け山地帶にも相當なる窮民救濟事業を實施した
▲杉野多市議員(元山)土木繼續費の中物件代十萬圓その他約四十萬圓の剩餘金あると承つたがその剩餘金は大藏省に還付するといふが剩餘金は還附せず他の事業に流用することは出來ないか
▲甘蔗內務部長 國庫補助金の剩餘金は國に還附するのが原則となつてゐる、併し本道地方費の如く貧弱な道では出來るだけ剩餘金があれば不足工事に流用する心算であるが果して剩餘あるかどうかは疑問である
この時松村三郎議員(咸興)から土木費の第一讀會を終了して午後四時散會

傍聽陣語

天引は豫算編成の上策でない。人件費や事務費は天引しても地方振興上道路とも稱すべきものはすべて增額した。これがために新規計上額は八萬圓に及ぶ…總額から二萬圓減、救窮事業の利拂ひ、補助減等で苦しい咸南の財政で無い袖を無理に振つた苦心は買はねばなるまい▲咸南の治水事業は殆んど豫定以上の進捗狀態、而も時節柄器具機械購入費、材料費、勞銀で六十萬圓も節約しての上々成績なる上勞働者の貯金額は金額一萬一萬突破、次位は大同江の五千圓程度だ。勞銀も平均額で最高の端江八十四錢、最低金北端江の四十三錢に對して五十五錢とあれば結構至極▲天災地變等の豫備し難い對象を財源として立案する土木費補助に對して計畫內容を公表せねば審議は出來ぬ。こんな案なら總額四百四十萬圓これでよいかと詰問しろ…と喚呵を切る厄介な節議員殿がある▲負擔過重を持たぬ咸南は曾議召集と同時に土木部を食堂に移轉して尚收容力不足のため評員數名が一時地方に出張の恩命?に浴した。早く道廳移轉の吉報がほしい

電車の延長
平川里の住民から
平壤府尹へ陳情す

【平壤】平壤府平川里大村勇藏氏等有力者はかねて府營電車の平川里延長を熱望し又同里に兵器製造所、山十製糸會社の大工場がある關係から通勤職工もこれが恩惠を希望し七年度の敷設が察ぜられてゐるので同里有力者數百名は協議の上左記陳情書を作成し府會議員大村氏並に同里民代表者三氏は廿二日府當局を訪ひ府尹に左の陳情書を提出した

陳情書 府行政區域擴張に伴ひ我が平川里は平壤府に編入を見、都市平壤進展の大勢に順應し經濟及び文化の恩澤に潤ふこと〻なりたるは里民の欣快とするところなり、從つて夙に吾等里民は府の一構成分子として大平壤建設のため不退轉の熱意を抱懷し常に感恩の念に激ちを感ずるものなり、然るに自らの置かれたる環境を凝視し檢討するにわが平川里たるや京義線の鐵路及び之に附隨する平壤驛、同上附設備のために平壤の都市的生命とは隔絕され南北の通行に不完全を極めたる道路によつてのみ結合され都市の太陽を背にしたる陰影なる一存在として伸びゆく平壤の進展性に制けんことは甚だ至難とするところなりとは云へ平壤の膨脹力はこの自然の障壁をも刻々超越して里內戶數約一千人口五千余を算し平壤との交通日に月に繁忙を加へつゝあり例を農業學校通學生約二百五十名、山十製糸會社從業員六百名、兵器製造所從業員四百名、通學兒童內地人十名朝鮮人四百名計四百八十名などの定期的往復の交通は里民の往復より想像するも交通の整備は里民の深く待望してやまざるところとなす、抑も都市構成の過程を檢討するに歐米にありては第一に鐵道、電車などの敷設を先行實施し然る後に多數人が移住し來り漸然たる市街地を建設するを理想的なりとなす

思ふに平川里の現狀は甚だ匱乏、將來に於ける平壤府の商工業地域として負ふところの地步は甚だ重大なるが故に新市街地としての完全な發達を今にして樹立するに非ざれば他日に悔ひを殘すものなりと信ぜられこれを未然に防遏する第一對策は平川里に於ける交通系統の整備にあるは論を俟たざるところなり更に近代的交通施設の便宜が時間の節約に伴ふ距離の短縮にありとすれば比較的平壤の中心點より遠きに在る平川里民は距離短縮の恩惠に浴せしむるは都市策の策として最も當を得たる施設なりと思考せらる勿論道、府、商工會議所共に隔絕せる兩地帶の連絡については種々として調査研究を重ねられ既に下の不便不利は非常に絕へ寒發なる兒童の通學、婦人の往來及び夜間の交通は到底言ふに忍びざるの窮狀を呈し從つて里民は外出を厭ふの接觸を怠るの結果は府內の築架にも暗影を投じ一方平川里民の失ふところのものまた甚大なりと云はざるを得ずよつて希はくは代府の時政を適宜に按配せられ一日も早く府營電車延長敷設を斷行、府民としての文化の恩澤に一視同仁の明察を與へられ度く里民一同を代表して茲に實狀を披瀝し陳情に及ぶものなり

陳情の趣旨
府營電車を平川里方面に延長し刻下の悲慘なる交通不便の狀を緩和救濟せられむことを望む

積雪二尺
安州地方

【新安州】二十一日朝來の鉛直な密雲は遂に正午頃より雪をもたらし夜半に至り晴れたが積雪約二尺に及び近年稀有の大雪で一望白銀々の銀世界を現出した

元山地方も一尺五寸

【元山】二十一日夜から降り出した雪は更に二十二日朝から大雪となり同日正午迄でに一尺五寸積つたが尚降り續いてゐる

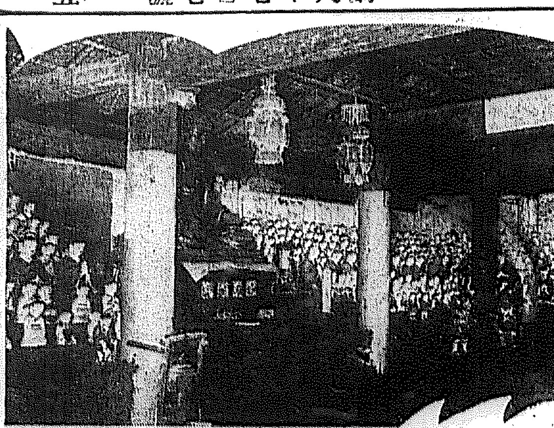

遺蹟と古藝術
海州の誇神光寺(19)
白井源平(寄)

五重塔 有名な五重塔は普光明殿の背後に立ち二段の基石の上に、基壇三成、上に五重塔を置いてゐる。上成壇の周面に蓮花が浮彫されてゐる、この塔は至正二年の銘があるので高麗忠惠王復位三年、西紀一三四二年、今を距ること五百九十年前の建造である各層軸部の屋蓋しからず、ために不安定の感を與へ、屋根勾配も急で軒の出少く、塔身を纂結するのと寶石を始め合層寶蓋の段組に乏しいため、ひどく美觀を缺いてゐる

無字碑と浮屠 此二者は神光寺で最も世に聞えたものであるが北庵への途中の雜木山に在つて往々見落されてゐる。無字碑は浮屠と相並び南面して立ち螭首高さ二尺一寸五分、碑身高六尺八寸五分、幅二尺八寸五分厚七寸七分、龜趺高三尺で全高十二尺に餘り堂々たる碑石である。螭首は下に三層の持送りあり其中間に彫刻あり、其上の長方形の區劃內には寶を挾りたる二羽の鳳凰を陽刻し、上にけ四頭の龍が四隅に配置され、互に顧みて相對し中央最上部に寶珠を置いたものであらうが今は無い。碑身は表裏とも水磨にしてあるが何故か一字をも留めず碑身側面には二頭の昇龍を高肉彫として居る。雄剛の氣分はなく纖麗一方のものである、龜趺は優雅形で龜甲紋の彫刻もなく甲緣下に割込もない、手足もホンの申譯に模樣の如く彫りつけてあるに過ぎない、頭部も蓋龍の頭の如く、獅子の如く雄渾の氣概なく犬張子の如きものが一寸突出せしめてあるに止まる、如何にも活氣を欠き亡國の哀調を漂はせる

× ×

浮屠は全高六尺許、八角の平面を有し基壇の上下に豐麗なる仰蓮、伏蓮を刻み腰は八角柱で何等の裝飾もない。塔身は八面で中膨れに作られ裝飾は帶網線かで僅に反花を認める。屋上の寶珠は失はれて見えない。此二基の塔碑は一字をも認めないので建設の由來も年代も不明であるが碑石の螭首は殆んど蓋を用ひず鳳凰を有する形姿の構造とともに全部を通して他に類例なきものといはれ浮屠とともに貴重なる麗末の遺物である。寫眞近きは無字碑、遠く低きは浮屠、人物向左は神光寺住職洪哲鉉師、中李炳楠氏、右稿者である

× ×

其他、普光明殿の東方の畑中に孤竹誌に見ゆる圓轉石階があり臼磐とも厨桃とも見ゆる物も發見された。附屬九庵は今僅に三を殘し、內北庵は泉石の美、雲水庵は濃水と眺望、安養寺は幽僻と遠望の佳觀を以て名高い。(寫眞は神光寺極樂殿內部)

黃海道評議會(第一日)
先づ皇軍への感謝電報を決議
演述と說明で散會

【海州】第十二回黃海道評議會は二月廿三日より八日間の豫定で開會第一日は午前十時開會出席議員廿五名、缺席議員一名參與員全部着席議長は開會を宣し滿洲事件勃發以來忠勇なる陸海軍の働きは吾等國民の大に感謝するところであるので道評議會員の名を以て關東軍司令官、上海派遣艦隊司令官上海派遣師團長に感謝電報を送りたいと贊成をもとめ、案文については議長に一任されたしを諮り滿場一致で可決それより會議日程を朗讀し會議錄署名員を決定し知事の演述河野內務部長の豫算說明あつて休會したが諮問提示事項は左の通り

諮問事項 七年度地方費歲入歲出豫算▲七年度地方費恩給特別會計歲入歲出豫算▲七年度地方費兒童奬學基金特別會計歲入歲出豫算▲地方稅賦課規則中改正▲道立學校入學受驗料授業料徵收規程新設▲龍塘浦造船臺及起重機使用料徵收規程新設▲乾海苔檢査手數料徵收規程新設

提示事項 五年度地方費歲入歲出決算▲五年度地方費恩給特別會計歲入歲出決算▲五年度地方費兒童奬學基金特別會計歲入歲出決算▲六年度地方費歲入歲出追加更正豫算▲六年度地方費歲入歲出追加更正豫算▲六年度地方費恩給特別會計歲入歲出追加豫算(寫眞は同會議)

現地戰術演習

【平壤】龍山步兵七十八聯隊新兵大佐以下約三十名は廿四、五日頃來壤、牡丹臺附近一帶に於て現地戰術演習を行ふと

沙里院で演藝會
姐さん連が慰問金募集

【沙里院】料亭一力、開の驛坡通十余名は來る二月二十日二十一日の兩日開地座で演藝會を開催し其收入を支那出動皇軍慰問金として贈るべく計畫中であり前景氣旺盛である

咸南の明太と鱈肝油

【咸興】五年中の咸南道內における明太肝油生産高は明太肝油五千五百六十四罐、鱈肝油八百六十八罐で鱈肝油二百罐のみ藥用にして其の他は全部工業用に消費した之が產地は利原、洪原、北靑等で價格は一罐二圓平均である

蠢動する大刀會
江岸をねらふ

【新義州】鴨綠江對岸の寬安、通化、臨江各地に蟠踞してゐる大刀會は最近武器奪取に懸命となりその一部は鴨綠江岸に進出せんと策動しつゝありとの情報があり江岸各地の官憲は警戒を嚴にしてゐる尚各地の大刀會とも昨今は會員の募集に力を注いでゐる

朝鮮青年が續々從軍志願
平壤で一時に四名
留守隊長感激す

【平壤】平北寧邊郡南新峴面蠶龍里徐梧模(三二)は無賃金で人夫として從軍させて頂きたいとまた同郡妙香山普賢寺吳永煥(二七)は義勇兵として採用して頂きたいと更に平壤府檢口町金鎭龍(二七)同陸路里朴永鎭(三二)この兩名も從軍人夫を何れも平壤步兵第七七聯隊留守隊長宛に出願し同隊長を感激させてゐる

會寧學組會議

【會寧】學校組合では十九日學組事務所會議室で組合會議を開催し七年度豫算を審議し左の通り決定午後六時散會した
▲組合費戶別割二萬九千九百八十二圓十六錢(戶數七百十戶)▲一戶當平均賦課額金二十七圓六十錢

平壤の火事
一日に四ヶ所

【平壤】廿一日午前十時半府內新陽里洪濬業白開使方から發火同家二棟建一戶を全燒同十一時鎭火損害二千圓、原因は電氣七輪から▲同日午前十一時七分同里金龍成方煙突から出火したが直ちに消し止められた損害一圓原因は煙突の破損から▲同日午後一時驛前里西澤太郎方煙突から出火同一時七分鎭火損害三圓、原因は煙突口から▲同日午後四時十分館後里金永浴方から出火同家を半燒同四十五分鎭火した、損害五十圓、原因は子供の火遊び

平壤栗獻上
軍司令官が

【平壤】林軍司令官は事務打合せのため近く東上の豫定で三月下旬にめ參り皇族方へ栗獻上すべく生栗九斗燒栗六斗を携行することゝなりこのほど平南道勸業官房へこれが取纒め方を依賴して來たので官房では直ちに同勸製方を平壤府大和町入利屋號へ下命した

詐欺の公判

【新義州】滿洲撫順で女を瞞して約手を僞造し二百圓を詐取し新義州に逃げて來て捕はれた原籍咸鏡南道洪原郡川上村居蹟三宅新次(三〇)に關はる有價證券僞造行使詐欺事件の公判は二十日新義州地方法院で開廷審理の上檢事の論告があり直に懲役六ヶ月の言渡しがあり閉廷したが當日は新中五年生の傍聽があり傍聽席は大賑ひであつた

中村大尉凱旋

【平壤】步兵七十七聯隊○中隊長中村大尉は滿洲出動中の處今回第廿師團司令部附となり廿一日午後二時十九分平壤驛着列車で官民多數の出迎へを受け凱旋した

元山女學生の雛祭

【元山】東京の女學生から朝鮮の少女達へ贈られたお雛樣の雛祭を來る三月三日桃の節句に舉行する事になり府內關係各學校長は十九日夜會議室に參集打合せ會を開き協議の結果今年はルシ高等女學校講堂で催すことになつた

金簪を變造
質屋で詐取

【大邱】府內南山町二四五根元長ョ東城町二丁目崔錫圭(三七)京畿道永登浦現住不定粟月川(二七)の三名は共謀の上昨年九月二十日頃錦町の金に鍍金を被せた朝鮮婦人用のカンザシ五十本を造りこれに純金の刻印を押し府內北山町質屋野原方に三十二回で一本を預けた外前後數十回に亘り一千五百圓を騙取し詐欺を働いてゐたこと發覺大邱署では同時にこれが主犯者たる根元長を逮捕したが行方を晦ましてゐた共犯二人も十九日午後十一時頃前州郡前州面舟遊里某方に潜伏中を逮捕した

あの街この街

◇【平壤】府內西城里生れ當時住所不定西村四郎事李根榮(二七)はモヒ患者だが去る一月廿九日府內巡警里柳鳳閣方へ侵入し窃盜を働いた外二十五件の小窃盜を働き平壤署へ取押へられた
◇【沙里院】鳳山郡文井面華漏狀組合の臨時評議員會を廿二日郡廳樓上で開催同組合理事に石谷郡屬務主任を推薦した
【會寧】將校婦人會では支部長以下十余名打ち揃ひ二十日午後一時から會寧衛戍病院の入院將士を慰問し種々慰問品を寄贈した
【平壤】平南江東郡東面漁笑里安國彬(二〇)は廿一日午前三時頃平壤府其林里遊廓で遊興し娼妓を伴ひ勝湖里方面へ行く途中を船橋里署で取押へられた

人の動き

▲山下眞一氏(新任本府專賣局製造課長)廿二日午後二時平壤發列車で官民多數の見送りを受け赴任
▲李基枋氏(新任京畿道產業課長)同上
▲下村進氏(新任平北產業部長)二十日午前三時咸興通過赴任
▲牛島內務局長、横井技師一行は十八日來乙一泊十九日清津着道內巡察視察鏡城館に一泊、二十日雄基に向ふ
▲勢田成氏(新任咸南道參與官)二十一日元山出發咸興へ赴任の筈であるが十八日元山府內各方面を歷訪新任の挨拶あつた
▲山下新任本府專賣局製造課長 廿一日午後二時平壤驛發列車で家族同伴赴任の筈
▲中原新任鎭南浦府尹 十八日午後二時六分平壤驛着直ちに鎭南浦行列車に乘り換へ赴任
▲崛田輔氏 廿九日午後二時平壤發列車で內地へ引揚げた
▲李昌根氏(新任咸南財務部長)新任披露の爲め十九日本社咸南支局來訪
▲宮山修氏(新任咸南學務課長)同上
▲遊松氏(平山郡財務主任)平壤道立醫院に入院中の處十八日急逝同日午後三時逝去
▲高松浩太郎氏(開城金融組合理事)本社開城支局來訪
▲金永鮮氏(平北產業課長)同上

海州の學藝會

【海州】公立尋常高等小學校では來る廿七日同校講堂に於て學藝會を舉行すべしと

平壤土木懇談會

【平壤】工友聯合組合では廿二日正午から公會堂で組合員數百名會合の上聯德祭典に土木建築從業者懇談會を催し夕刻散會した

平南農業技術員會議

【平壤】平安南道では三月九、十の兩日各郡農業技術員會議を開き左記其他を附議すると ▲田作改良獎勵▲蠶代改良獎勵▲成地產業獎勵▲ヘアリーベッチの採種

送別スキー
元山中學校で

【元山】中學校では本年卒業する同校スキヤーのため近く送別スキー大會を開催すべく目下準備中であるが多分本月末の卒業考査が終つてからになろうと

私の誇り
春の人は語る

わが國誇するクラブ白粉

クラブ白粉です。1932年の文化を究變して、この近代女性美の理想を完全に實現したものと稱せられるクラブ白粉の美を想ひのまゝに表現し得る歡びです。殊にスピード時代にふさはしいスピード化粧料クラブビシンの典雅でモダンな近代明色を讚賞する一人です。

簡潔な裝はしさ
鮮麗な美しさ
思ひのまゝに
好みのまゝに
表現自在のクラブ白粉

松竹キネマ 川崎弘子

クラブ白粉はかくのごとく學界の諸權威から推奨さる

醫學博士 藤原九十郎氏
わが國衞生學界の重鎭、大阪市衞生試驗所長藤原醫學博士は、常に含鉛白粉の弊害について憂慮して居られますが、博士は數次慎重な實驗を重ねた結果、クラブ白粉の絕對無鉛であることを證明せられ、最も純良な白粉であることを推奨して居られます。

醫學博士 大久保直穆氏
母親や乳母が使用する含鉛白粉が乳幼兒に及ぼす恐ろしい害毒について世の注意を促して居られるわが國小兒科學界の權威者大久保博士も、その專門の立場から數回にわたつて嚴密な實驗を試みた結果、絕對無鉛で脆弱な乳幼兒に對しても絕對安全な優良白粉としてこの二酸化チタニウム配合のクラブ白粉を推奨されて居ります。

醫學博士 三內建治氏
わが國皮膚衞生學界のオーソリテイといはるゝ三內建治博士は多年化粧品と皮膚衞生の關係を研究せられ、その專門的實驗成績ならびに廣く學界に行はれた權威ある諸報告を綜合して、特に二酸化チタニウム配合のクラブ白粉の推奨すべき理由を發表し、現代における最も理想的な白粉はクラブ白粉であると高調して居られます。

化粧のうた

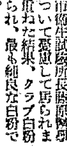

栃木縣 杉田喜久子
水莖のほとりに咲る梅の花クラブ白粉心地よき朝
和歌山市 貫
すれちがふよきひとビシン匂はせて過ぎ去りらしき路なりけり
京都市 大久保八重子
早春の梅咲き初めてわが肌もクラブ香に染み篭ひにけり
大阪市 藤本緋佐子
しばらくは窓の雨に見入りけりクラブ頬紅のさやかなる色
東京市 佐久間敏雨子
しのびやかに春來るらしもわが愛づるクラブ浴く水溫みもちたり
(宛名大阪市北區堂ビル中山文化研究所文藝部。用紙葉書。新聞名記入の事。掲載の分薄謝。)

冬の肌あれを 美しくなめらかにする
皮膚の美化劑クラブ洗粉

皮膚の弱い小兒やアレ性の方が寒い季節に一番お困りになるのは洗顏や入浴や水仕事などですぐお肌のアレることです。顏でも手でも、皮膚がアレると醜くなつて、どうしてもお化粧が美しく仕上りません。それかといつて、お化粧をしないでおくと一層皮膚はアレるばかりです。さうした女性方やお子さん方のためにクラブ洗粉はこの季節には特になくてはならないものです。クラブ洗粉で洗へば、どんなアレ性の方も決して肌アレしないのはどういふわけでせうか。それはクラブ洗粉に含まれてゐる貴重な醫科學的原料の機能によるのであります。クラブ洗粉は皮膚を少しも刺戟せずにその汚れと脂肪を氣持ちよくとり除き、アレた皮膚に適當な榮養を與へて、スベスベと絹絲のやうに美しい滑らかなお肌といたします。

個性の美を發揮せよ
日本婦人の洋裝に似合ふ近代的な化粧の秘訣公開
32年の流行

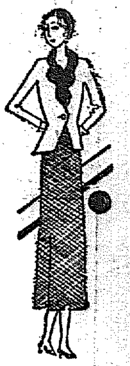

近代の女性美は藝術的であると同時に個性的であらねばなりません。あらゆる近代美が科學的に合理的に進步的に構成されやうとする——それは女性に對しても

洋裝と和裝を 問はず、すべての近代女性に要求される美の要素であります。とりわけ洋裝の場合には、化粧法も色彩の配合に注意してその女性の個性美を發揮することにつとめ生々とした自由な感じと立體的な效果をあげるやうにしたいと思ひます。それは、洋裝だからといつて、モダン振つて日本婦人の顏貌や肌色に適合しない外國の白粉やクリームを使ひたがるのはまことに不合理でもあり、よい化粧效果をあげることもできません。

日本婦人には やはり何といつても優良な日本品——例へば各種のクラブ白粉とかクラブ美身クリームが科學的にも醫學的にもまた氣分的にもピッタリ一致いたします。なほ洋裝には淡化粧と決つたことのやうに常識的にはいはれて居りますが、しかし洋裝でも時と場合によつてやゝ濃く化粧することが必要なときもあり、殊に春來のシーズンには少し濃い目の淡化粧の方がふつくらと和やかな氣分があつて、より效果的であります。

最近の流行界 に現はれた化粧法を公開いたしますと、まづクリームは淡化粧に缺くべからざるものですが、殊に洋裝には絕對必要條件といふべきで、クラブ美身クリーム又はクラブ淡白クリームが愛用されて居ります。これは日本婦人の肌に最も適合して、皮膚を美化する獨特の作用を備へたクリームであります。白粉はクラブの肌色が健康的で個性的で流行してゐますが、これからの季節にはクラブの白色或ひは桃色なども明るく魅惑で

モダンな美を 發揮する上に一層效果的な品であります。淡化粧には普通には粉白粉か水白粉ですが、これからはクラブビシンとか石鹸用クラブ白粉などの肌色とか白色とかゞ理想ですし、これは淡化粧にも十分役立てることができます。日本婦人は洋裝で御存知でせうか、普通にはクラブの固煉が愛用されて居りますが、洋裝にはクラブ煉白粉の白色がよろしいと思ひます。

リラの花咲く
はなぞのを
さすらふよりも
香ぐはしく
すみれ花咲く
野のみちを
さまよふよりも
なつかしき……

クラブキャラ香水
クラブルブラン香水

クラブ白粉

二酸化チタニウム配合
肌色・水色・白色・桃色

ラヂオ・ポエム 機關車（一）

共同製作 並に演出
田中初夫・中尾 清・上田勇
大世渡貢・北川公雄・吉木貞一
落合省吾・李 創 森

挨拶（ラヂオ・ポエムに關する紹介）

唯今からラヂオ・ポエム「機關車」を放送するに當りまして、一寸御挨拶申上げます。ラヂオ・ポエムが、放送藝術の新しき形式の一つとして、マイクロホンを通じた歴史は、一九三〇年に伯林中央放送局からベルト・ブレヒトの「リンドバーグ」が放送されたのを最初の樣に記憶して居ります。この形式による我國での放送は一昨年AKからフリードリッヒ・ボルグの顛躍物ラヂオ・プレーとして記錄されて居ります。然し純粋な意味から言つて、この「機關車」を日本におけるラヂオ・ポエムとしての起點を爲すものゝ光榮に自負することをお許し下さい。この機關車は、精神化された機械美觀の方向といふ新な意味で、正確なノイエ・ザハリヒカイトの實驗を意圖したものであります。人間が現代の社會生活にあて、時間と空間とを完全に支配しながら、しかも時間と空間に酷使されてゐる事實から來るすべての肉體勞働、或は計畫された機能の限界に對する我々の戰鬪でございます。では、これから……

鋼鐵
機械より各人への催告

こゝに機械として諸君にお願ひする。君の心に一つの機械をうちたて、機關車を描いて見給へ
快な人間への挨拶である、人間を踏つて大地に咆哮する機關車の、一つの車輪が君であると考へ給へ。君はレールを驅る鐵の意力の中に、その歴史を遡撫して、今日より明日への炎の動力を驅するだらう
二本のレールの上に鋼の思索を意識して、強力は何物よりも壯さうだ、機關車を描いて見給へ
はロマンチックな崇拜の下に彼等を信ずることをもつて蔑へる、やがて機關車はレールをゆずつて人間と自然との領域の間に驀進するだらう、されば、機械美の光榮は、今時に爾車のレバーに路もやらうとしてゐる

こいつ、ボイラーが貴族の獸々つ子如だ
その勝、人間よりも高い評價をもつてゐる
こいつに適度に石炭を喰ばして生きてゐる
惨めな人間だよ、僕は

機關士
火夫らよ！
僕等の目的地會寧
不氣味な空の昏さ・綱渉の地の果から起る嵐
二百粁前方の給水驛からは
不安な熱風信號が來てゐる
この大曲のウエッヂの滑かなスライヂングと
鋭利にきれてゆくブラストのひゞきはどうだ
時を逆へず油はシリンダーを熱鬪する
時速八六粁

機關士
僕の名は南滿貨、第八列車を牽引する
行程五〇〇粁
車軸の上のすべての運命を
彼、パシフィック第九五七號に委ねる
機械は僕の生理、機械は花よりも美しく
僕の職責は隣地よりも重い
僕は機械を熱愛する
その神秘を
その夢を

火夫、青木
私は第三組火夫青木晴夫です
私は隣人の運命を祝福する
雪のちらちら降る中に立つて川鐵の祈りをしよう
目を閉じて雪に祈る私の祭に
私はひとりでに心が濡れてくるやうだ

火夫、辻
僕は辻忠！
リベット一つ落ちても機械が泣い機關車故

よきペアラアのピッチングは輕
快なフル・ギャロプだ
シグナル靜シグナル間
神の攝理は僕の手に
僕の信號はゆるがする機關車の
生理にある

冬の日記

牧瀬傳三郎

樹々がかちく顫へ
空はいよく遠く深く澄んできた
吹き荒る寒風のなかに
寒冊をよけ僅かばかりの薄日の方へ
いとか細き葉をさしのべる
蔬菜でもよりあわれつぽい日々となつた
冬枯れた往還の路上に映れ
それはまた何といふ淋しい影であらうか
かじかんで
凪天で凍つてつきさうな樽のたもとにかくまれた
あれはカナの窘める車であらうか
身をまげて
子を護つてゐる
ちらちら雪とともに消えてゆきさうな
それでもその僅かばかりの己の體溫を信じ
慈める親と子のさゝやかな暮し
お眼にみゐるやうだ
あゝ
又吹雪が來るか
又雪に降られるか
遠い山脈を眺んで
樹々のつぶやく聲のみあわれつぽく
寂しい日々が多くなつた

モンブランの嵐 ―來るの廣告を見て（中）

京城にて　仲小路文雄

× × ×

郵便配達夫が來ても小屋をめぐつて去來するものは冷めたい寂寞だけである。標高實に四千八百メートルのモンブランの山頂近くの丸太造の氣象觀測所。粗末なベットと椅子が三脚、飾り氣は更にない。僕てはアームストロング博士の研究室である。人間界との交渉はラヂオだけである。今日の氣溫を麓の天文臺に通報した後のひと休み――紅茶の味は平野の人達の伴し得ないものがある。

「さうだ。もう、來てくれる頃だなあ。ウーデッド君が」

× × ×

プロペラの響、ハンネスは、聳の通い岩石の上に立つた。飛行機は上手に小丘のかげに着陸した。小丘のかげからモンブランの娘。

「誰か若い女性をつれてきたた。ラーデッド君は。」

ハンネスも明朗した、力強い足で。

「冬だ、われ等にや平氣な冬だ。寒さなんかに負けない元氣だ。チラリホラリと粉雪がふれば……」

「お嬢さんよくいらつしやいました。」

ハンネスは心からヘラを迎へた。

× × ×

「でも吃驚なさつたでせう。」

山嶽の風貌は全く彼女にとつて驚異の對象である。彼女は無邪氣にあたりを走り廻つた。ハンネスはヘラを案内しながら話してゐるうちに心が惹きつけられてゆくのを感じたのである。

「明日お父さんといらつしやい。もう隨分おつかれでせう。」

「もや明日水仙を持つてくるわ」

「水仙！お嬢さんはアルプスの水仙よりも美しいのに。」

「あら」

ハンネスと顏見合せてヘラは頬を染めた。

× × ×

翌日のこと、ヘラは父を伴つてウーデッドの飛行機で丸太小屋を訪れた。輝かしい陽光は紫雲の切れ目からもまして照り映れた。ハンネスは心から珍客を迎へた。ヘラとハンネスが愛人同志のやうに手を引き合つた風速針をみに出かけてゆくのを慈愛深い眼でゆつたりと葉巻をくゆらしながら見送つた

× × ×

二人の若人が愉快に飛び歩いてゐる頃、博士は地質學の研究のためにそこらあたりを搜し歩いてゐるうち氷のかけらに足をとられ、深淵幾十丈の断崖に轉げ落ちた。ウーデッドは急をヘラ達に告げた。歡の絶頂から悲哀の奈落に沈んだヘラは涙さへ出ない。

「お父さん！お父さん！」

答へるものは山ひこだけ。ハンネスもウーデッドも慰めの言葉さへ出なかつた。

無線でウーデッドは急を麓の山案内人達に知らせた。搜索隊は直ぐに出動したが遂に博士の死體は見當らなかつた。

「お嬢さん。山の麓には僕の親友の青年技師ワルター君がをります。きつと、貴女をなぐさめてくれませう。僕も休暇には必ず山を下りますよ。」

ハンネスはヘラとの別れの握手の時、涙を拭つて立ち去つてゆく彼女に力強く誓つた。

× × ×

ヘラはぽつねんと交讃愛の天文臺に腰掛けてゐた。さきほど會つた、ワルターの情熱的な眼が思ひ出された。

「あの方は、わたしの好意を誤解してゐるやうだわ」

彼女は留置室で山容をみ眺けた

「お父さん。勉強するのよ、ハンネスさんにまけないやうに、お父さんに笑はれないやうに……。」

流れこぼれる涙をぬぐはうともしなかつた。

京日俳壇（六）

臼田亞浪選

掴き終へし所に安堵の背伸して　京城　三宅 山來
餅つくや寒さがゆるみ來し洞　同
鵙の氷柱にカチの聲々光るかも　同
目の先の氷柱の京家傾きて　同
師窓硯て居る背の往來かな　京城　稲安 一圓
客俥軒の七五三縄にふれ行きぬ　同
積氷柱日向しづりの書深め　同
年賀終へける心安さの火に向ひ　同
春風や砧の音のかるくと　同
本が嫁ひな言子よな春の風浴みつ　京城　下林 貞雄
月の畑何もなけれど春の風　同
下萠の野面流るゝ白い雲　同

世界一の長壽

【ロンドン發聯合郵信】最近アーヴイン・ペアード博士を伴つて西藏探檢を行つた英國女流探檢家ジル・クロスリープラット孃は右探檢に關する極めて興味ある發表を爲した。それによればヒマラヤ山地の一種族に悉く百歳以上の壽命を保つ世界稀有の長壽人種を發見し而かも此の種族は孃の研究によれば古代バビロンの文明を建設し今は絶滅したカルデア人種の末流だといふのであるから面白い。その最も顯著な證據は此の種族の文字が古代カルデア人と同一の象形文字である事だとしてゐる。種族の人達は平均百十歳の壽命を保ち啖腎は一生涯病氣といふものを知らぬ稀有無比の人種である。食物は殆んど野菜のみにより肉や魚は攝らない。悠谷で濃角な山地に住んで居り野菜も至つて少ないので夏季の間に山麓の暖帶地から冬中の食料を採取して保存する。山地の氣候は極めて寒いが彼等の衣服は至つて薄いものだ。之も鍛練法の一つかも知れない。彼等は顏色白皙、一見古代文化の出なるを思はせる、恐らく彼等は紀元前二千年或はそれ以前にメソポタミアの故郷を發し印度北方の西藏に移動したものと推斷される。此の種族は七十五歳乃至八十歳で結婚するのも珍しくない。その少女達は非常な豊麗的で美しい皮膚を持ち豐富な頭髪を無造作に背に垂下げて居る。コスメチックや香水は固より使用する筈はないが或種の脂肪を使用する。それに昔牛の齒や竹などで作つた櫛をさして居る。此の種族の一般文化は西藏も及ばない程勝れた所もある。神經質な點は少しもない。總體的には何れも達觀好で面から驚異すべき豊裕を所有してゐる。但し近代科學に遠ざかつて居るので孃一行の行つた際にもカメラを恐れる事は甚だしく撮影件のカメラで影撮しない限り何うしても撮影する事が出來ない等の滑稽事もあつたと

バード少將が南極探檢を語る

【ニューヨーク發聯合郵信】南極探檢家として有名なバード少將が更に大規模な南極探檢を計畫しつゝあることは各方面の注意を集めてゐるが、過般當地ビルトモア・ホテルで催された探檢家俱樂部の第二十八回定例晩餐會の席上バード少將は來るべき南極探檢に關する計畫を非公式に發表した。それによると南極大陸クキーン・モード山麓に根據地を設け科學上の調査を行つて極地の冬を過す豫定であり頗る大仕掛けなものである。

「予は既に來るべき探檢旅行のための準備を漸く初めてゐるが然し何時出發するかに就ては未だ明言することは出來ない。予の友人はそのために盡力を提供すると約束してゐるし、我々は以前にボストンの海軍工場にて種々の準備品を二十五萬弗も用意した。今度の探檢の主なる目的はウエッデル海より南極大陸に於てその陣頭せる海上にロス海を確證して進むことであり、メリカンを建設したロス海に出で果して兩海の間が陸地を以て連結されてゐるか或はその間に海峽があるかを確め更に又南極東方の未知の方面の探檢を決行することである。夏になれば極地方面が明るくなるからウエッデル海及びロス海への飛行が可能となる。この兩海の間には氷の下に海峽があると信じうべき理由があつてこれを發見することは科學上極めて重要な問題である。又南極東部の廣大なる地域は全然前人未踏査の地である。この方面の探檢も非常に興味あるものである。我々は今や南極の探檢旅行の記錄の調査に没頭してゐる從つて予は明確なる出發の時期はこの調査が完了するまでは發表を差し控へたいと思ふ」

猶ほこの晩餐會は從來探檢家俱樂部で催したものゝ最大なものといはれ總數五百人の出席が確認した、そして同じく本俱樂部員ロイ・チャプマン・アンドリュース氏は俱樂部員十人に授與された最大なる探檢家の名譽を表彰されたものとして列席者一同の喝采を博せられた

大統領の賣物

【ワシントン發聯合郵信】米國のメイフラワー號といへば今まで大統領の公式遊覧船として知られてゐた、更に八年には米西戰爭に出て古參大いに働いた憶ひ出深い船だ。併し軍艦としては既に過去の部に屬しヨットに改裝された後歴代大統領が殆ど國使用を招待して水上遊覧を試みなどしたのであるが、カタ邊のフーヴァ大統領この豊鏡時代に大統領指名のヨットを保有するなどは贅澤の極みだとばかり賣却したところから二四ケ月前これを競賣にしたが今度この船體に買手がついたので最近にポトマク河を下りデラウエア州ワイルミントンに送られ、其處でヘンリー・ギロウ造船會社の指揮の下に内容外觀ともに改造を施して恰もジエー・ピー・モルガン氏の所有する有名なコルセイア號の如き贅澤なヨットに造り上げる筈。船室パイプオルガンを仕掛けるなどは其中の僅なるものであるさうな。さて此の既に四十年の歴史を有する有名なメイフラワー號を私有する富豪層の姓名は秘密に附されてゐるが、過般この船が競賣に出た際大枚三萬三千圓で買取つたのはミリ・カンサス州東南鐵道會社の社員レオ・コボ氏であるところから恐らく同會社の社長フランク・P・ソシ氏に相違ないといふ評判。米國史上に記錄を殘したメイフラワー號がブルジョアの遊覧船として活躍する日も遠くはあるまい

學藝だより

◇陸詮新羅社同人木多榮陽氏は今回井上紫陽と改名、住所は京城府桐島町八
◇女人藝術二月號發售　ソヴェートでは婦人は如何に生きてゐるか、ソヴェート映畫に現れた婦人問題の一頁
◇林耕一氏　二月二十日入城二十一日退京、近く同氏の詩集刊行
◇冬柏二月號　は石井柏亭氏誕生五十年記念號として發行、木下杢太郎、中川紀元、石井鶴三氏等執筆、東京市外井荻町下井荻一名柏發行所
◇太平洋を繞る平和協定　城大松貢氏が近く本紙に執筆

美術界

◇原田榮文氏個展　昨年末より滿城製作中であつたが漸く二十五日より明治製菓樓上に於て其の作品五十點を集め個展を開催
◇偏築湯會第二回展　京城師範學校の關係者とする同會は來る二十二日より三日間三越ギャラリーにて

京日柳壇（一）

井上劍花坊選

一枚の寫眞懐しいかたみなり　京城　中島 宏
追はれてもく雀稲へ來る　京城　園田つとむ
晩酌外まで聞く男の子　思南　岩間 雅子
横町の窓明け放し高い子　京城　吉川 照波
流愛ラくつとして細い腰　京城　宮崎 帆洲
指折つて何十年の物語り　安東　辻 金山
張り板に昔好みの色模様　同
ライオンの檻らぬ顔を沸しがり　同
路原は滿州の荷を重たがり　同

滿蒙を訪ねて（5）

鶴田吾郎

北大營（一）

奉天城外を北方に、露馬車の窓から無作法や楊樹などを見つゝ行くと、廣大な北大營に着く。馬車を下りて衛兵に挨拶してゐると、ベンーと聲のかなた、柳樹の茂つた方から銃聲が聞えた。

馬賊をいま銃殺してゐるところですと教へられて、雪を蹴つて飛んで行くと、營舍の間をすれくに、約五十米先に一人の支那人が木に縛され、目かくしをして立つてゐるのであつた。ベンーと二度目が出た、ぐくつと上體が傾いた。ベンーと三度目にはいよく弱つたらしい。

なんでも昨夜營の中を、こいつが一人で兵舍の邊りを徘徊していたのを、捕へて見たら、彈藥を盗みに入らうとしてゐたとのこと、度胸のいゝ奴と見へ、銃殺するなら何處からでもやれと、口を開けたり、胸を擴げたりしてゐたさうな。未だ他に二人仲間も來たがそれけ別行動で捕へられなかつたらしい、いま馬賊は彈藥銃器に窮してゐるから、これ等が時々やつて來るとのこと。

あとはまた靜寂、鳥一つ飛ばず、風も吹かず、たゞ雪が正午の太陽に輝いて目が痛い程である。

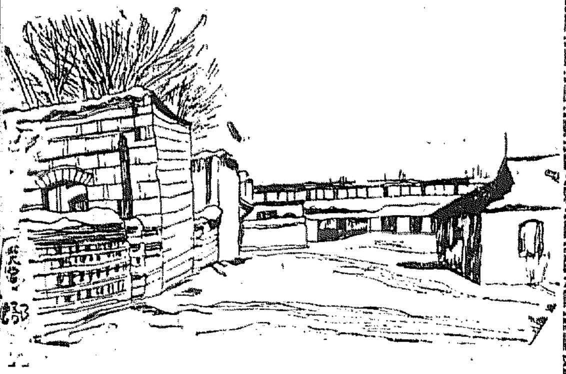

聯珠の組立（四段）

後藤紫葉（十二）

第九章　日錄　峡月の巻

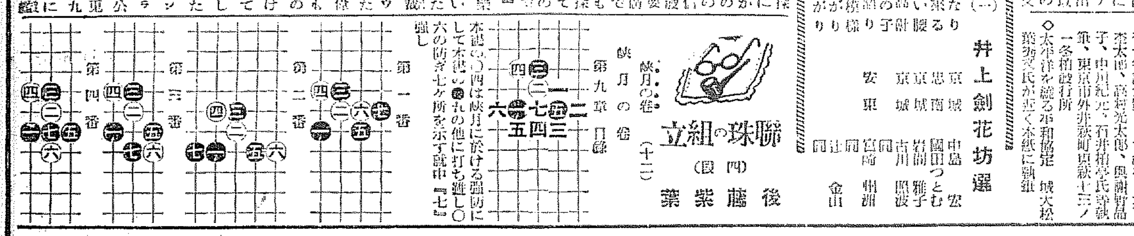

本譜の○四は峡月に於ける強防にして本譜の●五の他に打も難し○六の防ぎ七ケ所を示す就中『七』強し

轉地をせぬ結核患者の療養法

自宅で高原療法や日光療法と同じ効果がかうして得られます

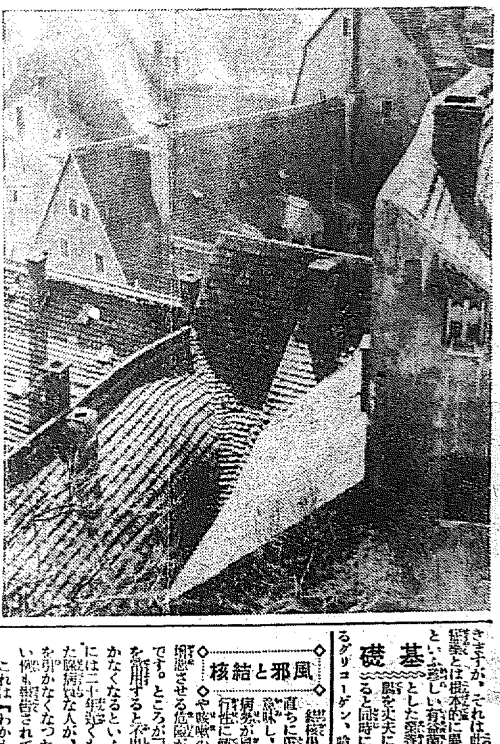

最近我國でも富士見高原に正木不如丘先生の結核療養所が出來たりして、急に結核の高原療法が唆傳されるやうになりました。由來結核治療には日光療法とか外氣療法とかいつて、日光と清潔な外氣とが最も大切なものとされてゐますが、高原療法といふのも結局は此の兩者を、より効果的に行はんがためのものであります。

日　光療法の効果では光線中の紫外線に照射されると、身體中にヴィタミンDといふ榮養素が生成せられて、之が病菌に對する抵抗力を強めるのが其主なる効果であります。それから外氣療法の効果では、例へば高原へ移れば新鮮な外氣に刺戟され、海岸ならば適度な潮風に刺戟されて新陳代謝が活潑になり、ために食慾が促される等の効果が第一に擧げられます。

都　會居住者その他の土地では到底日光に當つても効果が薄く、從つてヴィタミンDも生成され難い譯であります。また外氣療法にしても、その通りで空氣のよくない一般の住宅地帶では殆ど効果が望まれません。

ところが面白いことは、近來各地の結核療養所などで盛んに用ひられて、著効を認められてゐる消化劑の榮養劑『わかもと』には、此のヴィタミンD及び榮養を増進する種々の酵素、並に身體の老廢物を排除して新陳代謝を活潑にする

刺　戟の作用ある各種の酵素が含まれてゐて、これを常にのんでゐると常に紫外線にあたり、轉地して外氣の刺戟を受けると同様の効果が得られることであります。

よく『強力わかもと』を服用したために風邪を引かなくなつたとか、永年の胃腸病者などで、全然食慾がなく衰弱しきつて一家愛惑に墜させてゐたものが、急に食慾が起り、自ら食事の催促する樣になり、家人を泣き笑ひせしめたなどといふ報告をきく事がありますが、前者は主にヴィタミンDが補給されて身體の抵抗力が強くなつた爲めで、後者は酵素作用によつて新陳代謝が活潑になり、胃腸の機能が揃まり、食物がよく消化されたために、食慾が旺盛になつたためであります。

しかしこれらの成分は、數多い『強力わかもと』の成分中のほんの一部に過ぎないので、單にヴィタミンだけでも、Dの他にA、B、E群をも含むといふ次第ですが更に強壯と吸收に有効あるグリコーゲン、結核には特に有効な脂肪、蛋白、カルシウム、燐

腦　神經の榮養となる有機燐等一々數へ切れぬ程多種類の榮養素を併せ含んで居りますので、これを服用すると、それらの諸成分の作用が綜合的な効果を齎す結果、全身榮養が一變して抵抗力も增大し、病菌が之に壓倒されて熱や盜汗までも減ずるといふ風にぐんく輕快しますから、自宅療養者も必ずしも轉地を要さず有効な治療を行ふことが出來ます。

基礎

◇結核患者の榮養劑として、胃腸を丈夫にし榮養を昂めると同時に、盜汗を止めるグリコーゲン、強壯作用を增すといふ著しい有益をきますが、それは此等が在來の強壯劑とは根本的に異り、ヘーフェ

風邪と結核

◇結核患者の風邪引は直ちに病勢の惡化を意味し、停止してゐた病勢が風邪のために逆行性に轉じたり、惡熱を併發させる危險が非常に多いのです。ところが『強力わかもと』を服用すると不思議に風邪を引かなくなるといふ人が多く、中には二十年近くも風邪を引續けた腺病質な人が、さつぱり風邪を引かなくなつたといふ著しい例も報告されてをります。

これは『わかもと』中のヴィタミンを初め多くの榮養素、身體活力の源泉ともいふべき各種の酵素等が補給せられて、全身の榮養が昂まり、抵抗力が增大するためだと考へられます。

作用

それでこれを服用すると、先づ胃腸障碍の主因たる種々の作用あるリバーゼ等の消化成分の綜合作用により結核菌の勢力を鎮く綜合効果を有するからであります。近來は結核療法といふ榮養療法へ生じた程ですから、胃腸は人體活力の源泉でありまして、食物を消化吸收する胃腸の機能、新陳代謝の作用も、すべて酵素によつて行はれるのであります。

毒素による胃腸障礙

=根本の原因を除く方法=

微熱や盜汗など共に結核病者が常に悩まされるものに胃腸障礙があります。先づ食後長く腹部に膨滿感が殘る、又常に胃部が張つてゐて食慾が起きない、ちよつと何か食べても直ぐに腹痛感が頻繁になる。胃痛や腹痛を感ずる樣子と胃酸の胃腸病と變りありませんが、これの腫れるのは、よく便秘に傾き、或はまたよく下痢することもあります。これに伴ふ病者の苦痛は更なり延いては體力の消耗を來し病勢を增惡させることになりますので、

消化劑又は健胃劑、整腸劑等を用ひて之を除去しようと試みるのですが、元來結核病者の胃腸障碍は被病や鑑作などと同樣に、主として結核菌の出す毒素の作用に基くものですから、單純な消化劑等では餘り効果が望めません。

さういふ場合に醫學博士の『強力わかもと』を用ひると、よく効きますので、これを服用すると、種々の不快な胃腸の障碍が一掃されてしまひます。殊に驚くべきは酵素の整腸作用で、下痢してゐる時にも便秘してゐる時にもよくどちらも便通を正常の狀態にひき戻すといふ効果があります。が、これは何れも酵素作用によつて、腸の機能が本來の正しい軌道に引戻されたためですからちつとも不思議ではないのであります。

其の上に新陳代謝を活潑にする作用、ヴィタミン劑を初め各種の榮養素を補給して抵抗力を強める作用等もあつて、一層恢復を早めるわけですが、かやうな良藥が發見されたのは一に我國の醫藥學者ならびに名醫數授湯博士の努力の賜で、勢ら我國民の健康增進を旨とする榮養と育兒の會から二十五日分一圓六十錢、八十三日分五圓といふ極安實價で發賣されて居ります。尙詳細は東京市芝區白金三光町二〇〇番）榮養と育兒の會（振替東京一門醫藥部と御照會の上、御體質を御報告すれば迅速に送付されます

「わかもと」粉末（新製）丸入九〇　卅日量一圓六十錢
「錠劑わかもと」同價各藥店販賣

私はかうして 肋膜炎、胃腸病、神經衰弱を同時に征服した

（小官）加藤安太郎

私が肋膜炎に罹つたのは十九の歳で、恰度學校の三年生の時でした。其の後四學校の二年の終り迄の間に、神經衰弱に罹つたり、胃腸を惡くしたりして、見る影もないまでに身體が衰弱し……てしまひました。其の間片端醫者の醫科を始め、各方面の醫者にもかゝり、或は評判の高い一流の博士の指導通り療養もしたのですが、一向によくなる樣子もありませんでした。

ところがふと雜誌の記事で「わかもと」のことを知り、それを取寄せて服用（一回四錠服用とありましたが、小生は八錠宛一日三回服用）しました。

一瓶を半分位……空けた頃に、不思議にお腹の空くのを覺えました。

それまでは食事もごく輕く牛乳一合に半熟卵一個位なもので、晩にはサラダなどを食べることもありましたが、そんなことは非常に稀で、常にお腹の空かないのを嘆いてゐたのでした。それが空腹を覺えたのです。前から其來「わかもと」服用につれて其の空腹感が進み、自分から食事の催促をするまでになりました。そして其の一瓶が空になる頃には、迚も食慾が進み、平氣で御飯が食べられました。其のため腰の散歩位は出來る樣になりました。

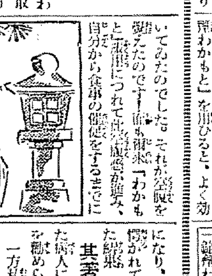

其著効を認め……主治醫の博士も驚かれて自ら他の病人に勧められる樣になり、それには必ず「わかもと」の服用を勧められる樣になりました。

一方私はその後もずつと連服しましたが、六月の終り頃には流石の神經衰弱も眠り頭痛、耳鳴りも忘れた樣になり、夜もよく眠れる樣になりました。七月に入つてからは田舍に暑を避け、歸宅後博士に診て頂きましたら、殆んど全快に近いと言はれました。

それから體重もずつと增しましたが、便秘が除かれ毎朝快便を見るに至つたのは特に嬉ひです。

登錄商標

龍角散

大人も子供も病人姙婦も服み易し

絶對に副作用なく
效果は最も迅速く
香味は最も爽快

龍角散の適應容體書

（咯痰）／たんにて常にゴホンゴホン悩む人
（喘息）／ぜんそくにてゼイゼイ息切する人
（頻咳）／きせ頻に出で夜中オチオチ眠兼る人
（流感）／流行感冒より起るたんせきの人
（肺病）／肺病にて常に力なきせき出づる人
（血痰）／たん臭氣を帶び時々血の交る人
（音啞）／音聲のかれ又は咽喉の痛む人
（小兒）／百日せき又はしかせきの小兒

其の他如何ほど慢性頑固の呼吸器疾患のたんせきも凡そ一二瓶服用すれば其效果は速に顯はる。

定價
二日半分 二十錢
四日分 三十錢
八日分 五十錢
十八日分 一圓
四十日分 二圓
六十五日分 三圓

東京市神田區豊島町
本舗 藥劑師 藤井得三郎
振替東京九一番
電話浪花(86)[illegible]

▽全國各藥店にあり△

たんせき ぜんそく

すぐ鎭咳るのです
から、おためらひなく、
龍角散をお用ひ下さい

マスクは豫防 クスリは治療

せきは呼吸器へ直接に衝動を與へますから、さまで罹つたら直ぐ治療しなければ不可ません。さまで苦しくないからと云つて、捨て置くと、目に見えぬ力でズンく亢進み、遂には肺炎、肋膜炎、肺結核に變症して取返しのつかぬ事になります。況して頑固重症のたんせき、喘息病は、直ぐ龍角散の徹底治療をお施しになるやうお薦め致します

△△△派遣警官の活動▽▽▽

朝鮮から安奉線に派遣された警官隊は連日勇ましい努力を拂つて匪賊と戰ひ・匪賊の襲來に備へて活動してゐる（上）匪賊を討伐中の警官隊（下）警備隊の警戒振り

學生赤化の煽動

主魁本町署に捕はる

再建運動を畫策中

四年前盛なる學生の中に割り込み讀書會を巧に利用し、これを赤化せんと企てた所本町署高等係の探知する所となり一時檢擧された學生前衞同盟中オルグとして黨を指揮して居た京城帝大豫科學生李正恒（當時十九年）は檢察の手を逃れ鮮內各所滿洲各地を轉々して居たが、昨年冬頃滿洲國の一角に身を潜めひそかにその再建を目論み、府內某學校生徒と連絡をとり愈々府內にヤチェーカの見込みがついたので、大膽にも去る一月末府內に入り込み實行運動に入らんとする所を廿二日府內黄金町七丁目九番地の某所において本町署員に逮捕された。目下極秘裡に取調べをうけてゐるが、李はこの學年末を利用してストライキの渦に出でさしめんとしてゐたもので取調べの進捗につれ學生前衞同盟の再建運動に關する秘密結社が暴露される模樣である

思ひやられる森岡さんの笑顔

縱横に活躍した「三橋さんの得意さ」

選前の豫選閣が開かれた結果によると我黨內閣の政友會が取れも取つた三百名の新代議士一世一代間違ひ豫想外の大勝利を見てあつと驚いたのも無理はない。犬養總裁が初め黨の幹部連が狂喜雀躍したのは言はずもがな、選擧の總元締である內務省の警保局長室で葉卷をくゆらしながらニッコリと笑つてゐる美男子森岡さんの嬉しそうな顏も目に見ゑる。政友の壓倒的勝利の原因には與黨鎭撫が適に當つたこともあらう、又野黨民政が拋擲を敢いた結果もあらう。然しそれだけでは濟まされない。この裏面には局長の椅子にどつかと腰を据ゑ三府、一道四十六縣の津々浦々まで睨みを利かした內務省の番頭格、森岡さんの力と苦心が潜んでゐる。偉いものだ、もう森岡さんには「時の警保局長たる……」といふ金看板がついて洋々たる前途が確保されたと申してもよい。お次ぎは內閣書記官長か勅選は動かぬところであらうと總督府邊では言へづつてゐるのも宜構御光ではある。知事から本府の內務局長に、それから內務省警保局長にと水際立つた森岡さんの出世振りは運もあらうが力量もある。まあ今迄の朝鮮稼ぎをしたお役人さんの中には何といつても一、二に指を屈せらるべく又輝かしい前途をも持つてゐると見られやう

◇

森岡さんはにつこり微笑んでゐる傍に前警務課長の三橋さんが體をゆすぶつて哄笑してゐる姿を想像することが出來る。彼は恰も形に添ふが如く森岡さんが朝鮮を去るとさつさと東京へ引揚げてしまつた。そして犬養內閣で森岡さんが警保局長になると彼は勅任官になつて保安課長に納まつた。同僚が羨ましがつたのは無理からぬこと。先輩を拔き同僚を越いで一番乗りに勅任のゴールに突き進んだのだ。それだけに彼の才智は群を拔いてゐる

定めし今度の選擧では森岡さんの手となり足となり時には頭ともなつて縱横の手腕を揮つたことではあらうが開票の結果を見た彼の喜びも亦絶大なものであつたらう。さてお次は知事さんの一番槍を承はるか？

不良少年側斷面　貞操SOS時代

汽車通學生のランデヴー裏表

チンピラ第五課

往復は同じ列車、汽車通學生徒のエロ物語りをつゞつてチンピラの項を終る、風紀上の立場から男女生徒の箱はチャンと區別されてゐる、大體において男子は前車、女子は最後部の箱と

◇—◇

京城を中心に通學する生徒は仁川水原、開城の三地がまづおもな所

三地からとも通學用列車は午前の五時半から七時前後にそれ〴〵出發するわけだ、それで歸りの列車は大體において土曜日を除いては午後五時前後に京城を出る

◇—◇

仁川から通學してゐたNの告白によればからだ、通學生のランデヴーは實に朝食前、まづ相手と相談の結果通學する折一列車おくらす

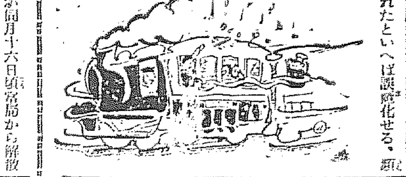

京城と較べれば仁川は田舍だ、監視の目を潜ることはたやすい、學校は無論遲刻だ、頭痛とか腹痛でおくれたといへば誤魔化せる、頭々とやればこの辯解も暴露されるそこは手かげんが必要だ、歸途もこれを應用すればまづ大丈夫

◇—◇

驛に行くのがチョイとおくれたといふ時、すでに通學生全部が列車中に乘りこんだ場合、彼女の姿を求めるに最も容易い方法は出發の刹那に改札口に出る、動き出した列車の最後部にヒラリと飛びのることまで謂ればそれからさきはうなづけよう

◇—◇

最後部は女學生ばかりの車だ、何くわぬ顏して通り拔ける、あまり不自然にならぬやうに、でも目だけは輝かさねばならぬ、それである。これには車掌さんでも取締りが困難だらうとのこと

◇—◇

實例を示さうか、Bは斷然軟派不良だつた、S學校の五年生、寄宿生活できたへた彼の腕は凄かつた車中に入つても常に窓外に顏を出して後車を見守る、ねらひを定めた彼女が顏を出し視線があへばもうしめたものだ、彼はかねて用意のテープを持ちだす、風に送られてそのテープは彼女の窓に、そしてウインクを、相手が一寸でも微笑めばもう萬事OK

◇—◇

今は京城のSOS時代だ、チンピラ軟派組は敎師、兩親、警察當局の目をかすめて以上の如く活躍にラブゲームを演じてゐる

女と子供に多い風邪の流行

肺炎、中耳炎に注意

本町署の戸口調査

本町署では去る十五日から廿一日まで衛生係員に外勤署員の總動員を行つて管內を各戸別に感冒の總調査を行つた所、豫想以上に罹病者の數が多いので當局も一驚してゐる、即ち現在感冒におかされてゐる者は一千二百二十四名の多きに達してゐる

これを類別すれば內地人側は男百八十名、女二百六十名、子供四百三十二名計八百七十二名で朝鮮人側は男六十二名、女八十五名、子供二百五名、計三百五十二名で內地人が多いのは割合に同署管內には朝鮮人が少ないので比率からみれば朝鮮人の高率を示してゐる

更に注目すべき現象としては、內鮮双方とも外で働く男より內にゐる女の方が多いことで近來にない傾向であるがやはり健康の程度如何であらう、罹病者の中には家族全部がかゝつたものが多く悲惨な場面を呈してゐる、

本町署では極力その防止につとめマスクの使用、ウガヒの勵行等をやつてゐるが殊に今回の感冒は大人一割、小人三割が肺炎中耳炎にかゝつてゐるのでこの際一般に更に深き注意がほしいと當局では語つてゐた

敵軍中に日本人

田舍寺に隱れて「我軍の來るを待つ」

【上海二十三日發聯合】我軍が瀏行鎭攻擊の際逃げ遅れた敵兵の中一名の日本人あるを發見、目下憲兵隊で取調べ中である、軍部ではこれを極秘に附してゐるが同人は名古屋生れ十八歳姓名不詳、昨年の十月上海の義勇軍に編入し廣東の第八師に入られたが今回の事變で上海行の際に加へられ江灣方面の戰線に立ち戰爭の恐ろしさに堪へず支那兵退却の時附近の田舍寺に隱れて我軍の來るのを待ち日本軍と見て來たもので、憲兵隊で取調べの結果敵の準備よく判明し憲兵隊は拾物をしたと喜んでゐる

普成高普生の反帝運動發覺す

秘密結社を組織して地下運動

東大門署で十數名檢擧

京城東大門署高等係ではさきに敎師毆打事件以來普成高等普通學校生徒を中心として十五六名を引致取調中であるが廿三日に至り彼等が秘密結社を組織されてゐることが判明引つゞき大活動を行つてゐる、結社の實體は目下のところ判然不明であるが一味は普成高普生を中心として反帝運動の準備として讀書會に依り漸く地下運動を行つてゐたものらしい

罵られて同志を切る

第一審に不服で控訴

本年一月五日府內吉野町昭和旅館で同志である毛利何明を細仕込刀で傷害した府內苑南洞二六六白龍こと龍井正道（三二）に係る傷害事件は第一審京城地方法院で懲役八月の言渡しを受けこれを不服として二十二日京城覆審法院へ控訴した被告は屢々北滿洲、間島に往來し昨年十一月初め東滿洲在住の內鮮人有志百余名を以て組織する東滿義勇討匪會の實行隊長となつて

印刷所の罷業騷ぎ

府內諸松洞二七番地株式會社鮮光印刷所の職工五十名は二十三日午後職工側四個條その他十二項目を決議して會社側に陳述したが、會社側はいま社務が不在のため要求が容るまで陳述事項保留方を要求したところが職工達は不服を唱へ怠業を申合はした　職工側の形勢益々惡化の模樣である

萬歲　萬歲　萬歲

朝鮮人最初の代議士

見事金的を射落した朴春琴氏

相愛會の朴春琴氏は內鮮融和を旗印に最も激戰地であつた東京第四區から初名乘りを擧げ、見事榮冠を得、朝鮮人最初の代議士として半島同胞の喜びは元よりわが國政界に大きなセンセーションを與へてゐる、寫眞は新代議士朴夫妻が當選の日、同志と共に二重橋前で高らかに萬歲を叫んでゐるところ（中央朴新代議士その右朴氏夫人）

◇—◇

宮川美子嬢の獨唱會は愈々明晩

◇……プログラム決る

われらの歌姫、宮川美子嬢が明二十五日の夜本社主催の下に公會堂において華やかなコンサートを開くの報はいま全日本樂壇の人氣を背負つて立つソプラノの名歌手だけにすばらしいセンセーションをまき起し前賣會員券の飛ぶやうな賣行きをみてもその沸騰的人氣が知られるが、いよ〳〵この獨唱會における曲目も左の如く決定し世界的名曲に朝鮮の民謠、童謠名作を加へ最後に彼女がコミック・オペラにおいてパリジヤンの感激的喝采をうけた『マダム・バタフライ』をその時の扮装そのまゝで唄ふことになつた

第一部

1、イースパンの薔薇……フォレ作曲、リッスル作詩

2、悲歌……マスネ作曲、二見譯詞

3、マンドリン……デビッシー作曲、ベルレエヌ作詩

4、庭の千草……ムーア作曲

第二部

5、カミング・スルー・ザ・ライ……クリスト編曲、ロバーツ・バーン作詩

6、ツバメ……デル・アツカ作曲

7、ミネトンの湖畔……リウンス編曲

第三部

8、濱千鳥……弘田龍太郎作曲、鹿島鳴秋詞

9、叱られて……弘田氏作曲、清水かつら作詞

10、鐘が鳴ります……山田耕作作曲、北原白秋作詞

11、この道……山田耕作作曲、北原白秋作詞

第四部

12、歌劇『蝶々夫人』中より……プチニ作曲　――晴れたる日――

美子嬢一行明朝入城

奉天での劇的シーン

宮川美子嬢一行は彼女とその兩親、ピアノ伴奏者の加納房子嬢とマネヂャー塚本氏の五名で明朝入城するが二月中旬彼女が歸國以來はじめての外地訪問に旅立ち十八日大連でコンサートしてから長春、奉天を廻り、殊に二十三日奉天衛戍病院で傷病兵慰問の獨唱をした際は倒れたるわが勇士を前にして感激のあまり歌ひながら泣いて遂に獨唱を中止するといふ悲痛の場面をみせ、聽き入る勇士も看護兵も共に泣く有樣で彼女の美しい眞心の一端があらはれたものとして事變以來人氣の荒い奉天人士に頗る好評をうけた（寫眞は美子嬢のマダムバタフライの扮裝）

オーバー專門掻拂ひ捕はる

西大門署贓品の山

二十二日午後八時頃、府內敦義洞一〇二番地姜一俊（二七）が赤十字病院玄關口でオーバーを掻さらはんとするところを西大門署員に逮捕された、右は昨年十月頃から總督府、道廳等をオーバー專門の竊盗で荒し廻り、余罪多數ある見込みで目下取調中である、なほ、司法室には處分先から引き取つた贓品オーバーが山をなして『此の犯人よつぽど寒がり屋だ』と笑ひ草を演じた

軍隊警察官の慰問金

七千三百餘圓

作つてゐる

學務局社會課で取纏め中の在支匪賊討伐出動軍隊警察官並にその遺族等に對する慰問金はその後醵出の道の五百圓、平壤聯隊支局管內の百十一圓二十二錢が醵出され廿二日現在で七千三百九十六圓二十四錢に達した

赤の運動に二人の女性活躍

羅英哲一派の第一回公判續行

羅英哲等六名に係る治安維持法違反事件第一回公判は昨夕刊所報の通り二十三日午前十一時から京城地方法院第四號法廷で山下裁判長かゝり前野檢事立會のもとに傍聽を禁止して開かれたがアクニヤ、朱實嫂の二女性と洪暉彦の三名を整理し殘余は二十四日公判を續行されることゝなつた、二十三日取調べを受けた二人の女性――アクニヤ（鮮名姜貞熙）は露領ブルナコーウエ・スチヤンスカヤに生れ同地の高等女學校を卒業し十八歳の時ウラジオに於て看護婦となつてゐた頃金ワシリ（城大反帝同盟首謀者）と結婚し一子を擧げたが三年後意見の相違から別れ大正十四年九月單身入鮮し、その後女子青年同盟に加入して鄭鍾鳴の指導の下に社會運動に身をさゝげた、大正十五年五月慶南晉州郡へ出張中河弼源と共に陷つたが河は間もなく第三次共產黨に連座して檢擧されたのでアクニヤは情夫の出所まで東京において社會運動を研究するため東京外國語學校に入學してゐたが情夫の公判が迫りその安否を知りたいと歸鮮した、時偶々李宗林一派の京城を中心とする男女學生層への共產主義宣傳運動の時ではからずも李宗林と會合し兩名は協議の結果

男女別の學生共產黨を組織することゝなりアクニヤと朱實嫂の兩名は李宗林の命をうけ主として女學生層のヤチェーカー組成の任務を擔當し槿花女學、同德女高普、その他に潛行運動をなしたものであり

朱實嫂は浦鹽に生れ間島龍井村大成學校を卒業し龍井村女子青年同盟の幹事を勤めてゐるうちに共產黨員金德洙と戀に陷り途に結婚したが間もなく

離婚して淋しく暮らしてゐる頃海鹽公園で偶然李宗林と會合し思想的共鳴から交も戀し合ふ身となり昭和四年九月李と共に入鮮、本事件の運動に連座したものである

お買物に　知らねば損

今が買ひ時の家庭用品もあれば買つておくと損する品もある。それらについて常に一流の商店主が親切に語られた都新聞『婦人俱樂部』三月號にあり、見逃しては大損です

署長の訓示に女達ホロリ

一日も早く足を洗へと

明日迄りからストライキに入るのではないかと見られてゐる

本町署では廿三日午後新町遊廓の貸座敷娼妓二百卅七人を呼び出して營業上守らねばならぬ諸事項について懇々と訓示を與へ、なほ自身が辯護しかねるやうな問題は躊躇なく申告するやう。特に娼妓の中には自分の所持する計算書の一冊は勿論印章さへ樓主に預けてゐるやうな者さへあり返濟金の總額も知らぬやうな者もあるのでこれ等に注意を與へ最後に一日も早く足を洗ふにとの中村署長のやさしさには一同ホロリとさせられたさうだ

咸北物產館

陳列品を更新

【羅南】咸北道立物產陳列館では館內陳列品中或は目下製造を中止してゐるものもあり、或は又陳列館に出品して無いもので新に生產加工されて道物產として相當の地位を占めてゐるものも勘くないので陳列品を更新する事となり月下山崎同館主任を始め、道勸業課總出で手分けをして新陳列品の蒐集中であるが、大部分は生產者の好意に俟ち殘余は購入し、道內目星しい產物をして一般觀覽者の便に資する計畫であり本月中には完成の豫定で全部更新の上は同館の面目は全く一新せらるゝ事になる

京畿道廳在勤中は格別の御懇情に浴し感佩の至に不堪候陳亦昨夜出發の際は寒氣の砌にも不拘御見送を忝ふし難有御禮申上候先は不取敢以紙上御挨拶申述候

二月二十四日

景山宜景
萩江

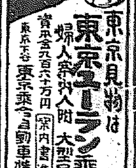

東京見物は東京ユーラン乘合で　婦人案內人附　大型展望車　資本金六百六十万円　東京下谷　東京乘合自動車株式會社　案內書進呈　遊覽課

三坂通國有林野入札拂下
京城府三坂通所在國有林野（住宅地ニ適スル箇所）八千三百三十四坪ヲ三月二十五日以降ノ公賣ニ付ス
詳細ハ二月二十五日以降ノ本府官報又ハ山林部林務課ニ就キ承合セラルベシ
昭和七年二月二十四日　朝鮮總督府

養鷄せんとせば必ず鷄友を讀め　ハガキで御申越下さい參考になる
鷄友養鷄案內進呈
名古屋市中區廣見町　鷄友社

日本大學
學部　法文學部―法律、政治、宗教、社會、哲學、倫理、敎育、心理、國文、漢文、英文、藝術、史學／商學部―商學、經濟／工學部―土木、建築、機械、電氣
▽授業時間（法、政、商、經濟、宗、社、文―夜）／▽願書受付〇法文商學―四月二日迄　〇工學―四月五日迄／▽試驗日〇法文商學―四月二日　〇工學―四月九日
大學豫科（第一豫科（二年制）（法文商學）／第二豫科（三年制）（法文商學））
▽授業時間〇文科―（晝、夜）　〇理科―（晝）／▽願書受付〇文科―四月一日迄　〇理科―三月廿五日迄／▽試驗日〇文科―四月二日　〇理科―三月廿七日
專門部（法律、政治、宗教、社會、倫理、敎育、心理、國學、漢學、經濟、商科、藝科、歯科、工科、（晝）（夜）入學
▽願書受付―三月一日より　▽授業時間（夜）
高等師範部（國漢、國語漢文、英語、地理歷史、英語、數學）▽願書受付〇三月三十一日迄
▽試驗日〇四月二日（筆記）〇四月七日（口頭試問）
學則（郵券六錢）東京・神田・三崎町　日本大學

校外生募集　法律科、中學科
特色　修了者ハ専門部ヘ無試験入學ノ便アリ。學費最低・獨學ニ至便
▽內容見本　申込次第無代進呈
日本大學出版部

武藏高等工科學校
電氣　土木　建築　▲修業年限・三ヶ年▲學費ノ月・三ヶ年▲入學試驗・無試驗▲願書・四月五日迄
▲詳細・學則・規則書（郵券二錢）送付

遞信官吏となる法
小學卒業十四歳以上廿歳迄の青少年は官費で勉學一ヶ年で卒業直ちに就職遞信官吏となれる本會の講義錄で勉強すれば合格確實ハガキで申込次第見本と立身案內無代進呈す
東京市牛込 東洋遞信學會

クスリは川浪小青振替京城四〇番　御卸と　京城本町一丁目　電本二三五八番

耳鼻咽喉科診察
京城府黄金町（電本六四二）　醫學博士阪井清
自午前九時至十二時　自午後三時至六時

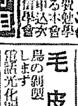

三十年史　株
御一報次第
送呈
東株・大株・鐘紡
（但し毎年四月發行の最近版を無料呈す）
【株式讀者發行所】
株式協會　東京日本橋區兜町
電話茅場町（6）八九八・八三〇四

ばい毒專門りん病
和田醫院
京城本町四丁目　電本三〇二番

社醫採用
內地人四十歳以下官公立醫學大學卒業二ヶ年以上。臨床經驗あり品位高潔身元確實の醫員を招聘す
希望者は履歷書至急送附あれ
京城南大門通二ノ一
日本生命朝鮮支店

特別案內

恩給
立替は大勉强致しも御念のため他店と御比較を願ひます
京城府古市町三五番地　三澤　商會

神經
痛、胃腸病、腸窒扶斯に完全にお治し致します
御問合せ下さい
京城府櫻井町二丁目　昭和治療

恩給
四年分迄利子低率手數料不要即日現金にて買取引受
京城府若草町百六番地　電本二六三番　西村商會

產婆
御產の設備あり
御姙娠預り致します
電本二六六三　白川コメ

ラヂオ
內地製各種受信機部品揃ひ
京城本町四丁目　電本四二四六番　ラヂオ商會

恩給
四年分迄利子安手數料不要即時取引
京城府若草町四九（若草大通）電本二三六八番　旗丸商會

毛皮
鑑定專門店　御不用品買上致します
京城黄金町二八番　電光化門一一一八番　和田洋行

貸家
の間水道新築店湯殿物置あり高台便利
京城府古市町一九一〇番地　電光化門一三〇六番　日谷

古本
高價買入御報次第出張致します
京城本町二三四番　電本三三六番

下宿
新築　六疊四疊間風呂あり
電本二二九番　黄金町一丁目一九〇番地　村山

貸家
西小門町外輪洞一五番地古家町ヘ一丁目新築住宅八疊有り機構完備好條件
電光化門一一七四　蛤町八六　三好

醫局
眞面目の士を優遇す
地方開業醫院若き手腕ある医師の御病院
至急本人來談され度し
府內某病院
性名在社

尋犬
胸全身黑く腹毛の白いメラニャン種
見付けた方には薄謝を呈す
新町ホテル

仲居
入用三十七八歲位より
府內旭町二丁目一四五　河上

店員
採用內地人にして府內に保證人ある方
京城本町二丁目　山口製藥店

京日案內

蓄音器、ラヂオ修理
專門技術師を招聘し迅速叮嚀
修理に不拘御用の節は御一報あれ
本町二丁目　イトウ商會
電本二八一七番

贊化病院
京城府明治町一丁目
電本二三一二番
醫學博士　古城憲治
內科　小兒科
入院隨意
普通病室及傳染病室

虛弱に滋養と強壯
無臭ニンニクエキス
滋養卵油鰻油
代金　百日分　五十日分　三十日分
振替京城一九二〇番
井上又七

命の最高峰（43）

平山蘆江作　布施長春畫

翌日、魔沙子は撮影所へゆくと、すぐに、俳優係の鈴木のところへ行つた。

『やあ滿川さん、僕、今あなたのところへ行かうと思つてたんです』と、鈴木は待ちかまへた樣子で、魔沙子に云つた。

『トムの事ですか』

『さうです』

『私もトムの事であなたに用があるんです。可哀さうにまるで大病人見たいですわ。一體、誰があんな目に會はしたんですの』

『いや、さう先手を打たれると、私は困るんだが、あの子を袋叩きにしたのは、たしかに悪いが、トムの方にも、打たれるやうなわけがあるんですよ。滿川さんはそれを知つておいでかどうかと思つて それが聞きたかつたんですが』

『さうすると、鈴木さんまでが、

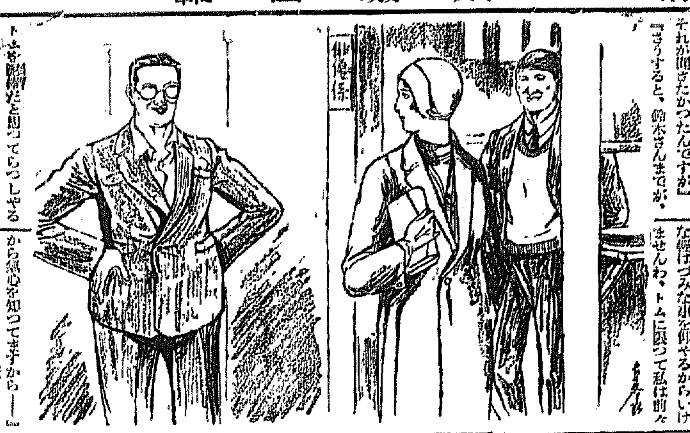

トムが泥棒だと思つてらつしやるの』

『泥棒ときめるわけにはいきませんがね、いろ/\の方面から聞き出して行つて、犯人はトムだらうといふ推定がつくんです。ですから、大部屋の被害者連中が――』

『被害者つて、何人あるんです』

『十一人です』

『十一人、まさか、そんなに大勢が――』

『いや、あつたんです。――何しろ、とんだところ、連日にわたつてですからね』

『でも、それには何か證據でも』

『さあ證據なんてことを云はれると困るんですが』

『證據もなしに、やたらに泥棒の汚名をきせるとは、ひどいわ。私は長い間あの子を知つてますけど そんな子ぢやないと思ひますわ。それに本人だつて、絶對にそんな事はありませんと云ひ張つてゐるんですから』

魔沙子が極力、トムの辯護をしてやつてゐるところへ、部屋の前を通りかゝつた白崎監督が、

『麗アちやん來てゐない』とのぞき込んだ。

『ゐますわ』

『おゝ麗アちやん、とうとうあいつ、やつたわね。あんな奴、早く追ひ出して了ひたまへ、あんな不良をうちに置いとくと、とんだまきぞへを食ふぜ』と、隨分無遠慮に云つた。

魔沙子は自分の事でゞもあるやうに、唇を慄はして、白崎の目を睨んだ。

白崎は何事も氣が附かずに、

『何しろ被害者十一人、被害品を金につもつて、百五十何圓といふんだから、呆れた奴だよ、あの調子ぢや、まだ氣のつかない被害がまだほかにあるかも知れない。早くおん出して了へよ、かゝりあひになるぜ』と、いひつゞけた。

『白崎先生、あなたまでが、そんな輕はづみな事を仰やるからいけませんわ、トムに限つて私は前々から熱心を知つてますから――』

『なるほど、熱心を御存じでいらつしやいませうさ。併し、この道ばかりは別ですからね』

白崎は擲でまはすやうな云ひ方をした。魔沙子はくやしさと、激憤が先に立つて、だまり込んで了つた。で、白崎にはくるりとうしろを向けて、

『鈴木さん、何がどうあらうと、あんな子供を袋叩きにするなんて野蠻ですわ。何とかしてやつて下さいな、あのまゝで置いて若し、萬一の事でもあつたらどうなさるおつもり』

白崎への抗議まぎれ、ぐん/\きめつけてやつた。鈴木は困つてゐたが、白崎は問題にしなかつた。

『おい/\、麗アちやん、麗アちやんは可愛い男だから、目に入つても痛くないだらうが、あいつは君の思ふやうな子供ぢやないぜ。大どもの大どもの、度世つ骨の太い大どものとつちやん小僧だつて事は、おれがちやんとにらんでゐるんだから――』

魔沙子の肩にうしろから手をかけて、頬へたのくつつくほど顔をさしよせながら、わな/\と云つた。

それをそつと拂ひのけて、

『先生は默つてらしてよ。私は、鈴木さんと話してるんですから――ねえ。鈴木さん、兎に角、けふでもあしたでも、トムを見舞つてやつて下さい。本當に可哀さうなんですから』

切口上で云つて、白崎を見むきもせず、どん/\出て行つた。

D・K　ラヂオ

廿四日（水）

午前一〇時三〇分　氣象概況、各地天氣概況　仁川觀測所發表

同一〇時四五分　料理獻立「角煮豚」　女子實業學校家政教員

同一一時五五分　日用品値段　京城府營發表　正午の時報、ニユース

午後〇時三〇分　落語　花見の仇討　柳亭燕路

同一時一〇分　婦人講座　歴史上に現はれた朝鮮女性の地位（三）　文一平

同二時一五分　家庭講座　謠曲の話（三）　京城法學專門學校　關部敬

同四時〇分　ニユース、公示事項

同五時四五分　ラヂオ體操、聽衆紹介事項、當夜のプログラム發表

同六時〇分　お話（A）（テキスト一〇ページ）般乃が上手になるには　富原

同六時三〇分　英語講座（A）初等科（二〇）　寺西武夫

同七時〇分　ニユース、公示事項、翌日のプログラム發表

同七時三〇分　中部支那事情特別講座（A）長江流域と日本との貿易關係　外務省通商局長　武富敏彦

同八時〇分　管絃樂（A）交響樂第一番未完成作品五番　アレグロ・スケルツオ（グラヅーフ作曲）アレグロ　管絃シンフオニー　指揮　ロセフ・ラスカ

國際ロータリ第二十七回記念祝賀曲「ラヂオナイト」の中より　――東京會館より中繼――

同八時四〇分　ラヂオドラマ（A）珍客――小山内薫作――

配役　太…坂本武　主人…岩田祐吉　妻…田中絹代　客…坂本武　巡査…河村黎吉　演出指揮…五所平之助

同九時一〇分　歌澤曲A　イ、三階ぶし　ロ、二上り新内　ハ、米山甚句（詩吟入り）　ニ、ラッパ節　ホ、節分　へ、わたしのせゐぢやないわのお六　ト、木曾節　唄　勝太郎　三味線　富奴　同　千代菊　唄　市丸　三味線　雛菊　同　蘭松

同九時三〇分　時報（A）氣象概況、各地天氣概況　仁川觀測所發表

料理

◇角煮豚　午前一〇時四五分　▲材料　豚肉九〇〇瓦、醬油、グリーンピース、酒一合、砂糖、水飴大匙山一杯

落語　午後〇時三〇分

花見の仇討　柳亭燕路

人の氣も浮立つ三月は花見時、上野の山は櫻が滿開で御座います。此處に氣の合つた若い者の友達四人お互に平凡な花見ぢや話がないから何か變つた趣向でと色々考へた結果二人は巡禮に身をやつし一人が浪人者になつて上野の人の出盛る處で出逢ひ親の敵と名乘つて暫らく斬合つてゐる處へ一人が六部の姿で現はれ仲裁に這入つてあとは皆仲良く酒を呑み合つて見物人達をアッと云はせようと云ふ事に相談が一決して扨々其の當日を待つ

扨て扨々お花見の當日一番人だかりのしてゐる處で浪人者に出逢つた巡禮兄弟は親の敵とばかり斬りかゝる

一方六部の方は首途の中に酒肴を用意して出掛けて來ると折悪しく伯父さんにバタリ出逢つて了ひ何と云ひわけしても聞き入れられず無理矢理に連れ戻されてしまふこちらは野次馬にとりかこまれた仇討の一行もう來るかもう來るかと仲裁の六部を待つてゐるが一向に來る樣子もない其處へ親の敵討を聞いて助太刀をし樣と飛込んで來た二人の武士、無暗矢鱈と刀を振廻すので仇討連中スッカリ面喰ひ逃げ腰を揚げて逃出して了ふ助太刀の武士後から『コレ/\逃げるには及ばん敵は恐れるに足らぬ見受けた所勝負は五分五分だ』と云へば『勝負は五分でも、まだ肝腎の六部が參りません』

江戸ッ兒　何處へ行く？

スッキリした江戸前の啖呵、物にこだはらぬ氣前、どこまでも江戸ッ兒の名を辱しめなかつた講談界の珍寶神田伯山が死んで、女性讃仰の折柄『野郎』の觀察眼に寂寥を加へた。と云つちや伯山だけが男だつた樣だが、彼氏の生前は實際でれ位江戸ッ兒肌の男だつた

○

高座で讀むものも從つて三尺物俠客物――意氣が男同志の心意氣で行かうといふものばかり。中でも、こんど端なくも彼氏の形見讀物となつた『野狐三次』に至つては、彼氏得意中の得意、講談社から發行されるや忽ち滿都の人氣を浚ひ、打てば響く鏡鐵王に羽が生えたやうに全國に飛んで行くのもことわりといふ極め付物だ。

○

生粹の江戸ッ兒氣質の伯山が、主人公三次のリツとした江戸ッ兒振りに打込んで、己れと三次の見境もなく縱横無盡に啖呵を切つた名高座『野狐三次』、この一冊に躍る俠法、男の意氣、俠骨、江戸前色模樣から何まで、三年の溜飮も一時に下る痛快さ、江戸ッ兒の眞骨を見たけりやこの本を見よ、江戸ッ兒の行方を見たけりやこの講談を讀めこれこそ生きた『男の記念塔』といふ快篇である。

口に移ったお化粧の中心

時代に從つて、或は先んじてお化粧の方法も色々と變遷して來ましたが、最近に至つてお化粧の中心點が口へ向つて移つて來た結果、齒のお化粧と云つたものに大いに關心を持たれ始めて來たのであります。それは勿論眼の美が顔面美の重點を占めて居ることは從來通りでありますが、それにも増して口元の動的な美しさといふものが認められ、喜ばれて來たからであります。花のやうに愛らしい紅唇から白い美しい齒のちらりとのぞく微笑の明朗さ、或は愉快な對談中にも眞珠のやうに艶やかな齒列の覗れる美しさは、スマートな近代美の大きな要素として認められ求められて來たのであります。

しろい齒輝かしい眞珠の齒それは家庭一品クラブ齒磨の完全な殺菌力とカテイ齒刷子のさわやかな使ひ心地とによつて完全に得られるのです。強い美しい齒は健康の鍵です。新しい近代美のためにカテイ齒刷子家庭一品クラブ齒磨をおすゝめします。

讀者らん

▲日本廿六聖人なんて、京…我と與へ行價値の觀念のみで造上げた映畫がお國民思想の飛躍に役立つなんて考へる連中のおめでたさ加減は驚く飯至極だ。一ローマンカソリック教徒氏が云はれる如く歴史は明かに證明して、當時の基督教は他國の領土侵掠の先驅を務めて居た物である。御希望なら、いくらでも史實を擧げませう（後山生）▲露骨に云へば名聲や權力其の他美貌といふやうな唾棄すべき條件的策に依つて神の如き兒童を害してる〇〇〇〇校へ警告を與ふ（正義生）▲アイ君今では人妻で有り子の母と成つてゐる彼女を暗い路傍に呼び入れて妙な難癖など言ふのでない身から出た錆とは申せ余りに可愛想な交渉などはやつたら如何今後君の遣方に依つては挑戰も辭さない（櫻井町生）▲大正館よあの金色夜叉をよくもあんなに大きく廣告して高い木戸を取つて平氣で居れるね一度位は他館の活動を見い。それ位の物なら二十錢位でやるぞ此の批評を須らく虚心に取つて改心して呉れ（泣かされた大正館を愛する者）▲泣…諸樣御意見同感なら取次電話は今後一切しない事に致しませう（偕樂生）▲十日背葉生へ、小生昭和二年夏渡鮮以來山與にて御來に從事する事六ヶ年に渉遇く『改正に』なつてゐる節だが』とは思ひ掛け正文を染むるを得ざりし爲卑下へ御迷惑相掛けし不明をこゝに記して以て陳謝の表明となす（渡邊有）▲K・K君、來る七日の正午若しくは同日午後五時より六時迄までに行つて見給へ、きつと敎へて下さいませう。御求めのものは日韓書房にあると思ひます（S生）▲三原英彦狗との名札を付たる狗が表記住所に二十日午前十一時頃來たるを保護して居りますから連れに來て下さい（光化門通二〇五桃崎商店高永柱）

今日の新刊

（總務局圖書課調）

邦文部　毛文龍と朝鮮との關係について　今西龍▲立木林檀法　兒童敎▲寬德教育（第二十號）池谷鉦吉▲羅南文部報（二月號）梧日米吉▲會報（第十四卷第二號）太田與八▲おとづれ（創刊號）森樋信一▲其の他諸種類六種

鮮文部　我等（二、三月合號）申明均▲醫野の聲（第六號）崔承萬▲星（第五十六號）朴準鎬▲大成時報（第三十三號）韓壽錫▲明胥易學公論（創刊號）金敬來▲金融組合利用する方法　山根護▲金氏世譜　金世爵

出版界

◉國勢グラフ（二月刪刊）矢野恒太監修（二十錢）東京市麴町相互館國勢社　◉交通と自動車（二號）三十錢、京城水標町一の六四全鮮自動車運輸手協會　◉東京パック（三月）…後多受けて木鐸には池田永一路、安木亮一、坂京一、宮本三郎など珍らしい顔の漫畫、松山文雄、井伏鱒二、中野重治、佐々木俊郎、井東憲、城島耕、上塚眞雄、矢田津世子の諸家の文を輯めてゐる（二十錢）東京麴區府下一六六三その社　◉少女倶樂部（三月）千代紙細工物語、心の力、口繪、お雛樣一揃ひ、進級紀念ブック、附錄、組立雛壇その他（三十五錢）東京本郷區込坂下町大日本雄辯會講談社　◉少年倶樂部（三月）滿洲事變寫眞帖、わかり地圖、滿洲事變…（五十錢）東京本郷區…　◉神道の友（三月）二十錢、東京…　◉自動車界（二月）三十錢、東京芝金杉川口町二七その社　◉エコノミスト（四號）京牛込早稻田町三ノ一一その社　◉女性の時代（二月）二十錢、東京坂下町大日本雄辯會講談社　◉朝鮮經濟雜誌（一月）五十錢、京城商工會議所　◉朝鮮貿易月表（十二月分）朝鮮總督府　◉交通研論（一號）五十錢、東京四谷本村町四その社　◉朝鮮教育新聞（二月）二十錢、京城寧子洞一五二その社　◉文教の朝鮮（二月）三十錢、朝鮮總督府學務局內朝鮮教育會　◉覺醒（二月）二十五錢、東京丸ノ內三菱廿一號館…　◉朝鮮と建築（一月）七十五錢、京城府黃金町日本生命ビル朝鮮建築會　◉滿洲評論（六號）第一經濟と民族自決（山口愼一）その他（十錢）大連　◉朝鮮醫學會雜誌（一號）五十錢、京城帝國大學醫學部內朝鮮醫學會　◉勞働時報（一月）東京麴町大手町社會局勞働部　◉川柳三味（二月）二十錢、京城櫻井町二ノ一八一京城南山吟社　◉大阪東區內本町橋詰町大阪府立貿易館　◉湖南時社（二月）二十錢、忠南大田榮町一ノ一湖南時社

演藝案内

朝鮮劇場　パラマウント　パコタウマラバン　ワーゲ海軍トン氏　二月二十四日より封切　サンニ・サイドアップ　全十巻　監督デヴィッドバトラ氏　主演ジャネット・ゲイナー嬢　チャールス・ファーレル氏　パラマウント社特作全發聲映畫　ワイオミングの男　全八巻　監督ロランドVリー氏　主演ゲイリークーパー氏

中央館　マキノ　二十一日より四日間（入替制）…　魔法の時計　全四巻　滿洲事變實寫　ロシア　全九巻　牢獄の花嫁

東亞俱樂部　二十一日より上映　都一番風流男　輝く吾等の行くて

大正館　松竹直營　櫻井町　眼の新聞　第八十九號　鄕士くずれ　全八巻　金色夜叉　全十二巻

喜樂館　日活直營　モンプランの嵐

京龍館　女は恐いぞ　戰法奇兵隊　三人の女

浪花館　京城明治町一　拳闘對柔道試合　曾我廼家源太一行　龍山劇場　ちぬの浦孤舟

朝日座　本町五丁目　ちぬの浦芦舟。吉田達夫。ちぬの浦浪月。京山幸太郎。湊家文蝶。木村小友衞。京山小鯖昇　明石潮と共一黨來たる

京城寶塚館　京城本町三　中村歌助一座　野晒吾助

朝顔日記　寺子屋

●頭痛にノーシンさえあれば苦痛も提灯もないね●

阿波共同汽船出帆

芝罘、威海衞、大連行　利通號　二月廿一日午後二時入港　二月廿三日午前十一時出帆

威海衞、芝罘、大連行　共同丸　二月廿四日午後二時入港　二月廿六日午前十時出帆

鎭南浦、大連、天津行　長山丸　二月廿五日午後二時入港　二月廿六日午前十時出帆

代理店　仁川港町四　野口商會　電話一二四番・一二三七番

仁川出帆豫定

●阪神　大東丸　二月　日

●阪神、京濱　匡山丸　二月　日

●阪神　金進丸　二月　日

●門司、尾ノ道、阪神　小野丸　二月　日

●京濱　一進丸　二月　日

●京濱　東洋丸　二月　日

●阪神　赤城丸　二月　日

●門司、尾ノ道、阪神　先島丸　二月　日

●阪神　平和丸　二月　日

●阪神　百雲丸　二月廿四日

●阪神　佐賀丸　二月廿四日

●門司、阪神　漢江丸　二月廿五日

●阪神　伏見丸　二月廿六日

●小倉、門司、阪神　名瀬丸　二月廿七日

●阪神　正生丸　二月廿八日

●阪神、京濱　隅田丸　二月廿八日

●阪神　大東丸　二月廿九日

鮮航同盟會　仁川支部　仁川港埠町三丁目三番地　電話長八六七番

嶋谷汽船仁川出帆

○寄港地＝大連、鎭南浦、仁川、群山、木浦、釜山、浦項、萩、境、宮津、舞鶴、新潟、小樽、函館…

仁川發

鎭南浦發

定期出帆郵船　博多航路

仁川出帆　代理店國際運送支店

木浦出帆　代理店

釜山出帆　取扱店大池回漕店

元山出帆　代理店國際運送支店

日本郵船出帆

朝鮮汽船出帆廣告

朝鮮郵船株式會社